

なかと

広報

9. 2005 September No.7

賑わいのある町 中能登町

花びらの雨に
色鮮やかな
紙吹雪が舞い

- ② 中能登町合併記念イベント「織姫夏ものがたり」
- ③ 第57回石川県民体育大会
- ④ スポーツ・レクリエーション祭 2005
- ⑤ 中能登町議会
- ⑥ 鹿西庁舎の課配置を変更
- ⑦ わがまちトピックス
- ⑧ わがまちの地域イントラネット(連載第2回)
- ⑨ みんなの子育て
- ⑩ 健康ひろば
- ⑪ くらしの連絡帳
- ⑫ 国勢調査
- ⑬ おおきくなあれ



中能登町合併記念イベント
石動山・眉丈山二千年回廊

“織姫 夏ものがたり”



曳山

中能登町

今、始まる新しい歴史

町

民が集いふれあい交流できる合併記念イベント「織姫 夏ものがたり」が8月13日、中能登町運動公園で開催されました。

従来の「曳山」「みこし」「おにぎり」のイベントを融合した多彩な催しや、千昌夫さん・音羽しのぶさん・三輪一雄さんによる歌謡ショーが行われました。

最後にレーザーショー・大花火が夏の夜空を華麗に彩ると、会場は大いに盛り上がり、大勢の人が新町の誕生を祝いました。





Photograph 織姫 夏ものがたり

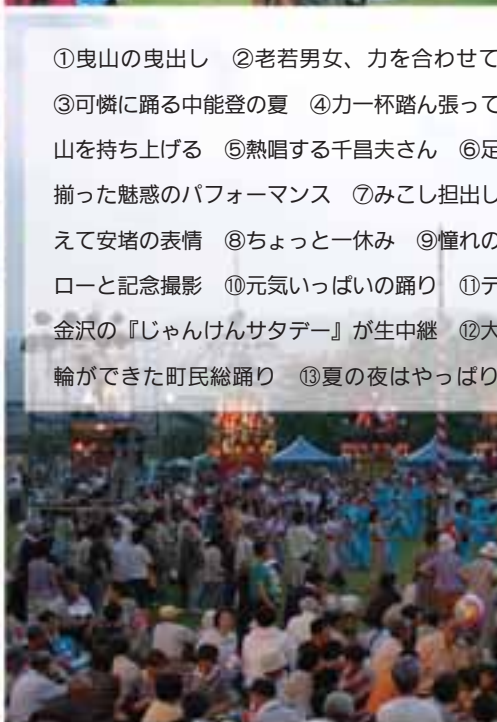

①曳山の曳出し ②老若男女、力を合わせて曳く
 ③可憐に踊る中能登の夏 ④カー杯踏ん張って、曳山を持ち上げる
 ⑤熱唱する千昌夫さん ⑥足並み揃った魅惑のパフォーマンス ⑦みこし担出しを終えて安堵の表情
 ⑧ちょっと一休み ⑨憧れのヒーローと記念撮影 ⑩元気いっぱいの踊り ⑪テレビ金沢の『じゃんけんサタデー』が生中継 ⑫大きな輪ができた町民総踊り ⑬夏の夜はやっぱり浴衣

第57回石川県民体育大会



**ゲートボール(一般男子) 弓道(一般男子)
ソフトテニス(壮年男子・女子)が1位
特別賞(スポーツ振興賞) 受賞**

8月3日〜7日、かほく市を中心として第57回石川県民体育大会が行われ、中能登町から550人の選手・役員が出場し、熱戦を繰り広げました。
総合男女(総合得点/人口)の成績は、22市町中3位で、スポーツ振興賞を受賞しました。



一般男子の部

第1位 ゲートボール

弓道

第2位 軟式野球

剣道

第3位 バドミントン

卓球

壮年男子の部

第1位 ソフトテニス

第3位 卓球

グラウンドゴルフ

一般女子の部

第3位 ソフトテニス

バレーボール

バドミントン

なぎなた

壮年女子の部

第1位 ソフトテニス

個人記録

空手道競技

壮年男子個人形の部

第3位 笠間 利廣(徳前)

陸上競技

一般B砲丸投げ

第3位 田村 久夫(良川)

壮年A1500m

第3位 三浦 克欣(能登部下)

壮年B1500m

第3位 川辺 基一(未坂)

壮年女子3000m

第1位 田中 光(二宮)

10分32秒61
大会新記録

子ども会球技大会



女子ビーチバレー

第1位 二宮B. B. C
第2位 久乃木・武部B
第3位 二宮R. k. 3
敢闘賞 徳前



男子ソフトボール

第1位 鹿西
第2位 御祖
第3位 久乃木・武部・二宮
敢闘賞 徳前・芹川

全国大会出場

第27回全日本レディースソフトテニス大会

8月23日〜25日 千葉県

平野みつ子(黒氏)

第18回全国スポーツ・レクリエーション祭

10月1日〜4日 岩手県

グラウンドゴルフ競技

谷野能布子(廿九日)

ソフトテニス競技

北原 久子(羽坂)

陸上競技

北村 和江(未坂)

第1回 中能登町 みんなで楽しく心地よい汗を スポーツ・レクリエーション祭2005 10/9 日

ウォークラリー (不動滝コース)

不動滝を元気に歩こう!



- 8:30～
開会式、ラジオ体操
場所：鹿島体育センター
- 9:00～
ウォークラリー (不動滝コース)
- 11:00～
体力テスト (握力・上体おこしなど)

体育協会加盟団体共催行事

町民の方々がスポーツを体験し、身近に感じられるよう、大会・行事を行います。中能登町在住の方ならどなたでも参加できます。

町民ボウリング大会

日時・場所
10月9日(日) 午前9時～
クアトロブーム

競技方法
男女混合3人チーム9ゲーム
トータル

※参加費 1チーム 3,600円

町民剣道大会

日時・場所
10月9日(日) 午前8時30分～
鹿島武道館

選手編成
小・中・高・一般の部の個人戦

その他
剣道体験もできます。

町民トランポリン体験教室

日時・場所
10月9日(日)
午前10時～11時30分
鹿島体育センター

トランポリンで心地よい汗を流しましょう。

ふれあいテニス

日時・場所
10月9日(日) 午後1時～5時
テニスコートとりや

内容
初心者のテニス体験教室
を行います。

ソフトテニスの集い

日時・場所
10月9日(日) 午後1時～5時
テニスコートとりや

内容
初心者のソフトテニス教室やゲームの楽しみ方をお教えます。

町民グラウンド・ゴルフ大会

日時・場所
10月10日(祝・月)
午前8時30分～
中能登町運動公園

競技方法
団体戦 1チーム 6人

※参加料は無料です。

●申込方法等については、後日各家庭へチラシを配布いたします
 お問い合わせ 中能登町役場鹿西庁舎 スポーツ担当課 Tel.72-3922

日本の政局について 草野厚教授が講演

8月10日(水)に石川県内の町議会議員全員により議員研修会が、テレビの解説者でも有名な慶応義塾大学の草野厚教授を迎え、県会場産業振興センターで開催されました。衆議院が8月8日に解散した直後だけに、「国内の政治情勢とこれからの政局展望」と題しての時宜を得た講演では、解散の経緯や各政党の思惑、また、世界的立場での日本の動向について、政治論者としての角度で鋭い見地での解説を拝聴し、衆議院選挙も間近とあって、参加者は今回の選挙の重大さを再認識し真剣な面持ちで講演を聞き入っていました。



草野教授の講演を拝聴
(県会場産業振興センター)

行政と住民の一体化保護が実現 世界自然遺産「知床半島」に学ぶ

8月19日(土)22日の4日間、中能登町議会議員視察研修が行われ、7月に世界自然遺産に登録された北海道の知床半島を中心に国立公園や自然公園の施設などを視察しました。

知床は、屋久島、白神山地に次ぐ日本で3番目の世界自然遺産であり、12年間に及ぶ斜里町と羅臼町の運動の成果が実って野生動物のエゾシカ・ヒグマ・キタキツネたちに残された最後の楽園として世界的に注目される場所として登録されたものです。

登録されて間もないことと夏休み期間中では、大変多くの人が訪れて宿泊場所までが広域化している状態で、将来に向けての自然との共生、自然破壊が危惧されると共に、観光化されることが大変不安であるとのボランティアに携わる人の話しを耳にしたところです。なお、野付半島自然公園や釧路市丹頂自然公園・釧路湿原国立公園においてもそれぞれに多くのボランティアガイドが、訪れる人に気持ちよく世話をする姿と広大な北海道遺産を守る姿がうかがえたところです。

多くの古墳や遺跡が点在する当町にあっても、町民によるボランティアで人の行き交う中能登町としての体制をと願うものです。

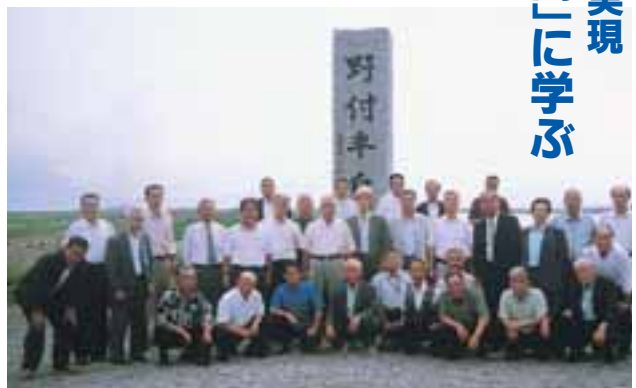

知床半島と根室半島の間に位置する野付半島

第5回定例会会期日程

| | | |
|--------|-------|----------------------|
| 9月13日 | 午前10時 | 開会・会期の決定 |
| | | 提案理由の説明 |
| 14日 | 午後1時 | 質疑・委員会付託 |
| 15日 | 午前10時 | 質疑(予備) |
| 15・16日 | | 常任委員会 |
| 20日 | 午前10時 | 一般質問 |
| 21日 | 午前10時 | 一般質問(予備) |
| 22日 | 午後2時 | 委員長報告・質疑 討論・採決・閉会 |

新委員紹介

中能登町文化財保護審議会

- 会長 堅田 悌二(芹川)
- 副会長 高木 清(一青)
- 委員 池島 彦衛(花見月)
- 家中 進(羽坂)
- 岩尾 忠(久江)
- 今井 清吉(小竹)
- 山森 幸蔵(西馬場)
- 正谷 博(能登部下)
- 清水 宣義(能登部上)
- 東四柳史朗(六水町)

中能登町文化財活用推進委員会

- 委員長 水谷内祝盛(良川)
- 委員 若狭 明彦(能登部下)
- 丹後 誠仁(能登部上)
- 澤井勘右工門(西馬場)
- 守山 富夫(川田)
- 山本 吉蔵(石動山)
- 堅田 悌二(芹川)
- 船木 清史(二宮)
- 広田 隆弘(井田)
- 谷 喜義(能登部下)
- 岩城 敏明(七尾市)
- 加賀 久嗣(在江)

中能登町民生児童委員協議会

- 水白地区 水田富美子

介護保険についてのお知らせ

平成17年10月から施設サービス利用時の

居住費、食費が自己負担になります

国では、今後、さらに進展する高齢社会においても、介護保険制度を円滑に運営・維持していくことと、高齢者が尊厳を保持し、その能力に応じて自立した日常生活を営むことができる社会の実現のために、平成18年4月に向けて制度の見直しを進めています。

今年10月からは、これに先行して、居住費、食費などの施設給付の見直しが行われます。

改正の全体像

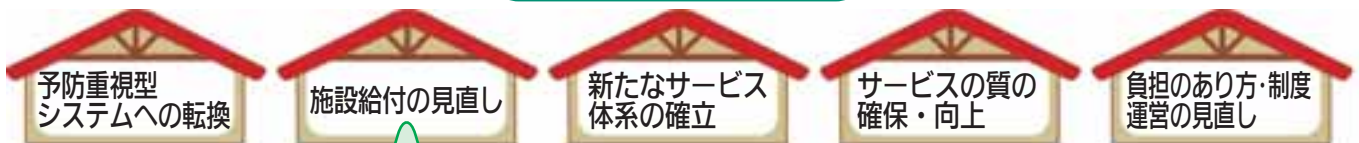

平成17年10月施行

【居住費・食費の見直し】

①居住費(滞在費)・食費が保険給付の対象外となり、自己負担となります。

○対象施設及び対象サービス

特別養護老人ホーム、介護老人保健施設、介護療養型医療施設、ショートステイ、通所介護、通所リハビリテーション

②居住費(滞在費)・食費の負担は、施設と利用者との契約により定められます。

【所得の低い方への配慮】

○施設利用が困難にならないよう、利用者の所得区分に応じて、負担軽減が図られます。



Q & A

Q なぜ、施設に入所している方に居住費と食費の負担を求めるの？

A 現行制度では、同じ要介護状態の方であっても、在宅の方は、介護保険の自己負担のほか、居住費用や食費を全て自己負担していますが、施設入所者の方は、介護保険の中に含まれています。このような在宅と施設の利用者負担の不公平をなくするためです。

Q 収入が少ないので、居住費、食費が軽減されると思うのですが、どのような手続きを取ればよいのですか？

A 居住費、食費の軽減を受けるためには、町の介護担当課に申請して「介護保険負担限度額認定証」の交付を受け、施設の窓口へ提出する必要があります。申請手続きについては、町にお問い合わせください。

例 特別養護老人ホームの多床室(相部屋)に入所されている方(要介護5)

| 利用者の所得区分 | 現行の負担 | 平成17年10月からの負担 |
|---|---|---|
| 第1段階 本人および世帯全員が住民税非課税であって、老齢福祉年金の受給者、生活保護の受給者 | 2.5万円/月 1割負担分 1.5万円 食費 1.0万円 居住費 - | 2.5万円/月 1割負担分 1.5万円 食費 1.0万円 居住費 0万円 |
| 第2段階 本人および世帯全員が住民税非課税であって、合計所得金額+課税年金収入額が80万円以下の人 | 4.0万円/月 1割負担分 2.5万円 食費 1.5万円 居住費 - | 3.7万円/月 1割負担分 1.5万円 食費 1.2万円 居住費 1.0万円 |
| 第3段階 本人および世帯全員が住民税非課税であって、利用者段階第2段階以外の人 | 4.0万円/月 1割負担分 2.5万円 食費 1.5万円 居住費 - | 5.5万円/月 1割負担分 2.5万円 食費 2.0万円 居住費 1.0万円 |
| 第4段階 合計所得金額+課税年金収入額が266万円超の人 | 5.6万円/月 1割負担分 3.0万円 食費 2.6万円 居住費 - | 8.1万円/月 1割負担分 2.9万円 食費 4.2万円 居住費 1.0万円 |

お問い合わせ 中能登町役場鹿西庁舎介護担当課 TEL 7 2 - 3 1 3 3

児童館運営について

アンケート結果



閉館日が日曜日を希望の方
66.7%

閉館時間が午後5時30分希望の方
55.5%

児童館の閉館日及び閉館時間などが、町の合併により3月1日から統一され、以前と違う休館日となった地域もあり、町民のみならず、色んな問い合わせがあります。そこで、今後の児童館運営に活かすため、小学生の保護者を対象としたアンケートを取らせていただきました。結果として、761世帯にアンケートを配布させていただき、418名(54.9%)の方々から返答をいただきました。返答者の中で、閉館日が日曜日を希望の方が279名で66.7%を占めました。また、閉館時間については232名(55.5%)の方が午後5時30分が望ましいとのことでした。それらを踏まえ、当分の間現在の開館日・開館時間で運営していきます。

一方、児童館の行事などの要望では「手作り工作・手芸の指導や、昔のゲームや料理を教えてほしい」との要望がありましたので参考にさせていただきます。今後の児童館運営に活かしていきます。

閉館時間について

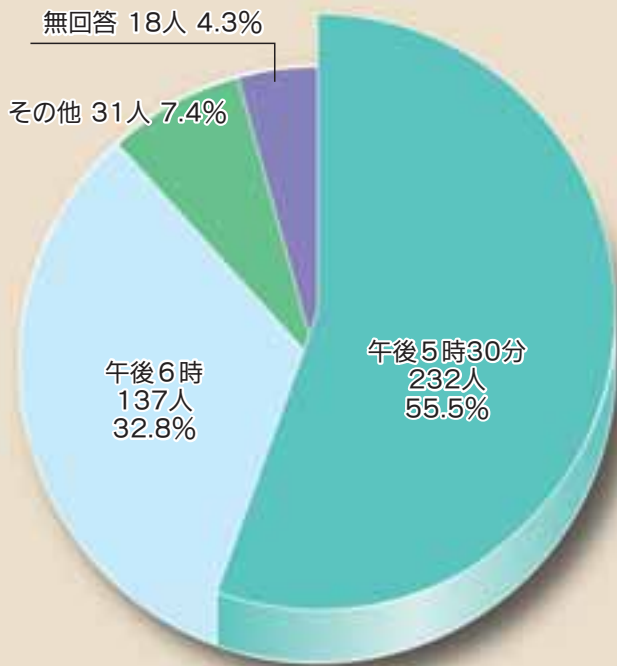

閉館日について

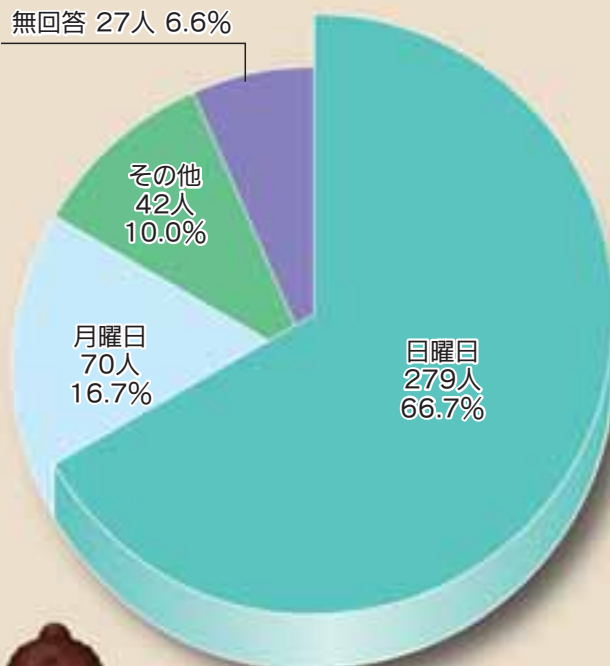

アンケートにご協力
ありがとうございました。
中能登町役場鹿西庁舎教育文化課



鹿西庁舎の課配置を変更しました。

中能登町役場

町民の方がより利用しやすいよう、鹿西庁舎の課配置を変更しました。教育文化課や生涯学習課が2階へ移動し、1階の空いたスペースに保健環境課などが移動、客溜りが広くなりました。

1F

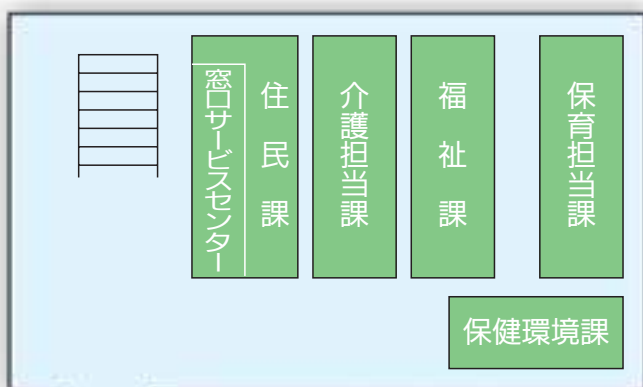

正面玄関

2F

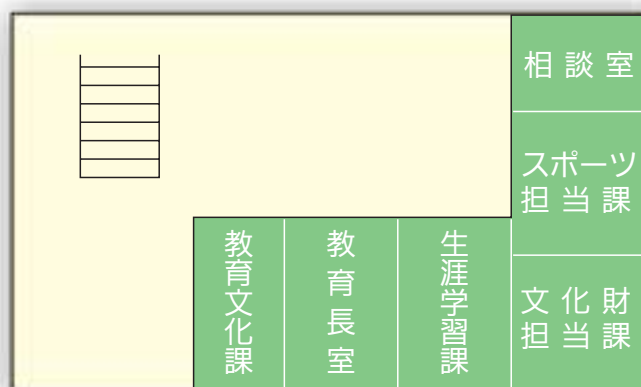

梅木彩夏さん 石川県防災ポスターコンクールで金賞受賞

8月18日、第23回石川県防災ポスターコンクール表彰式が県庁で行なわれ、梅木彩夏さん（鹿西中1年）が金賞を受賞しました。当日は約400点の応募作品の中から金賞5点、銀賞10点の15人が知事から賞状と盾、記念品を受け取りました。

日本道路協会から感謝状

8月26日、北陸地方整備局金沢河川国道事務所、社団法人日本道路協会長感謝状伝達式が行なわれました。
永年、国道159号小竹地内地下道ボックスの清掃及び周辺の環境整備に尽力された尾崎寿会、小竹長寿会、水白老人会のみなさんが所長より感謝状を受け取りました。

みなさんの周りでの身近な情報をお待ちしています。

連絡先／中能登町役場鳥屋庁舎企画課

TEL 74-2806 FAX 74-1300

わがまちトピックス

高齢者等活動・生活支援促進機械施設(金丸) 地域農業活動拠点施設(一青)が起工



高齢者等活動・生活支援促進機械施設



地域農業活動拠点施設

8月30日、金丸で地域の人たちや高齢者が気軽に集え、健康保持活動や地域活動を積極的に行い地域の活性化のための拠点となる「高齢者等活動・生活支援促進機械施設」建設工事の地鎮祭が行われました。また、9月2日には一青で地域農業の発展や地域の交流活動の推進、伝統文化の保全などの拠点となる「地域農業活動拠点施設」建設工事の地鎮祭が行われ、安全を祈願しました。この2つの施設は平成18年2月に完成の予定です。

豊作と無病息災を祈る

8月27日、県指定無形民俗文化財の鎌打ち神事が住吉神社(藤井)と鎌宮諏訪神社(金丸)で行われました。

ご神木のタブの木に左鎌を2丁打ち込むこの神事は、豊作と無病息災を祈るために行うもので、住吉神社では宮司さんが鎌を打ったあと(写真左)、区長さんのほか区民の方々が打ち、鎌宮諏訪神社では宮当番の土屋直一さんが鎌を打ち込みました(写真右)。



わがまちトピックス



京都大学交響楽団が見事な演奏

1916年に創立された京都大学交響楽団の演奏会が、8月7日、ラピア鹿島で行われました。ベートーベン作曲の「運命」や映画「となりのトトロ」など6曲を演奏、子どもから大人まで幅広い年齢層が楽しめる演奏会でした。会場に来た約400人のお客さんは、とても素晴らしい演奏を楽しみました。

道路をきれいに使いましょう

8月10日は「道の日」です。町では町内建設業者の方々のご協力のもと、町道の清掃作業を実施しました。

空き缶、ペットボトル、煙草の吸殻などあらゆるものが道路に捨てられていました。みんなで使う道はみんながルールを守り、いつもきれいにしておきましょう。



平野雅和くん インターハイで7位入賞

千葉県で行われた全国高等学校総合体育大会で陸上競技男子ハンマー投げに出場した平野雅和くん（七尾農業高等学校・金丸）が自己新記録の56m20という記録で見事に7位に入賞しました。

町長に入賞を報告した平野さんは、「全国大会で入賞できて本当に嬉しい。今後もハンマー投げを続けていきたい。」と語りました。今後の活躍が期待されます。

※右から2番目が平野くん

30人31脚全国大会2005 石川大会 鳥屋小学校6年1組2組チームが優勝！全国大会へ

8月28日、松任総合運動公園陸上競技場で行われた30人31脚全国大会2005石川大会で鳥屋小学校6年1組2組チームが見事に優勝しました。

厳しい練習を続けてきた児童は走り終えたあと、充実の表情を見せ、全国大会出場が決まったときはみんなで喜びを分かち合いながらも、次の全国大会へ向けて気合いを入れ直していました。全国大会は11月13日、横浜アリーナで行われます。



わがまちの地域イントラネット

～新情報通信時代の到来～

第2章

最寄りの公共施設でこんなことができる！ 行政相談システム

※シリーズでわがまちの地域イントラネットについてお知らせいたします。

行

政相談システムとは、公民館や児童館などの公共施設と、各担当課職員が勤務する場所にテレビ電話を設置することで、住民と職員が離れた場所でも音声と映像によるコミュニケーションができるシステムです。住民が利用するテレビ電話に液晶モニターを付けることで、お互いが向き合った形で分かりやすい相談対応ができます。また、専門的な各種の相談を、最寄りの公共施設から映像を交えて相談できることで、遠く離れたところでもきめ細かいサービスを受けるこ

とができます。

各庁舎の担当課に相談・問い合わせがある場合も、公共施設のテレビ電話がひとつの窓口となり、そこから各担当職員につながることで、複数の場所へ出向く手間が省け、より速やかできめ細かいサービスが可能となります。

このシステムを導入することにより、最寄りの公共施設の役割を拡大し、住民にとって行政への窓口として位置づけることで、施設を通して行政がより身近なものになります。



お問い合わせ

中能登町役場鳥屋庁舎 情報担当課
TEL 74-2804

テレビ電話

- ・誰にでも操作可能
 - ・大型液晶モニターをテレビ電話に接続して利用可能
- ⇒施設職員を交えての相談が可能になる



新機種も
慣れたつもりは
もう次世代

なかのと21世紀情報化時代

CATV(ケーブルテレビ)の時代に向けて

現

在、CATVの利用によって私達のコミュニケーション活動が拡大して日常生活が向上し地域に活性化をもたらしています。中能登町においても、来年度(平成18年度)整備を図ることにより

簡単にご紹介いたします。

CATVとは、Cable Televisionの略で、テレビの有線(光ファイバー・同軸ケーブル)放送サービスのことで、多チャンネル放送や高

速なインターネット接続サービスが行えます。

CATVを整備することで、その地域の行政情報、議会状況各種イベント、講演会、緊急時の防災情報、健康、福祉、文化教育等のあらゆる情報サービスの利用が可能になります。

また、町オリジナルのチャンネルを設け、町議会の中継や住民運動会、各地区のお祭りなどを放送すれば、各家庭のテレビで地域の様子も見る事ができる地域密着型のテレビ放送ができるようになります。

中能登町CATV イメージ全体図



地域イントラネット基盤整備で可能となる住民サービス(最寄りの公共施設や家庭で)

ケーブルテレビ網整備で可能となる住民サービス(家庭のテレビやパソコンで)

用語説明

テレビ電話

インターネットを利用した電話サービス。音声と同時にデータ化し、パケットとして相手に送ることで電話と同様の通話が可能になります。

パケット

一定の大きさの単位にデータを分割して、転送するときのデータの単位のこと。

ケーブルテレビ

CATV(Cable Television)と略します。光ファイバーや同軸ケーブルを用いた広域帯有線を敷設し、それを利用してテレビ番組を放送する形態。

今回のわがまちの地域イントラネットは…
最寄の公共施設でこんな事ができる!
(行政情報提供システム)



すべての子どもたちが健やかに
成長することを願って…
子育てを応援します!!
子育て・発達・家族・健康etc…。
育児の悩み相談を受けています。
電話でも来園でもOK!
相談について秘密は守ります。
一人で悩まないでお気軽にご利用ください。

みんなの 子育て

子育てエンジョイしませんか?



活環境をつくっていきましょう!

「育つ力」を信じていると、子どもは「育つ力」を持っていきます。「育つ力」
ものではありません。
親は、育っていく子どもを見守り、危ないとき
だけしっかりかばってあげる。
「育つ力」「育つ力」を育つ力という気負いを見
直し、まず子どもの視点まで降りていく。そして
子どもにより近い、子どもといっしょに下から見
上げるように、その発育を見守り、そのときどき
に子どもが達成したどんなことでも心から喜び、
認めてあげる、あなたがどうよりそうか、どうつ
きあつか、それが大切なのです。みんなでよい生
活環境をつくっていきましょう!

「育つ力」 を信じていると、子どもは

| 9月の行事 | | |
|---------------------------|----------------------------|---------------------------|
| 10 10 うんどう会 あおば保育園 | 13 13 お便りの会 とりやのの保育園 | 13 13 なかよし広場 つくし保育園 |
| 17 17 うんどう会 たんぼぼ保育園 | 17 17 うんどう会 こすもす保育園 | 22 22 お話し会 とりやのの保育園 |
| 23 23 うんどう会 つくし保育園 | 25 25 うんどう会 とりやのの保育園 | 29 29 なかよし広場 あおば保育園 |
| 10月の行事 | | |
| 1 1 うんどう会 さくら保育園 | 6 6 おもほり とりやのの保育園 | 11 11 おもほり つくし保育園 |
| 12 12 おもほり あおば保育園 | | |

運動会シーズン！ 到来！

各園でそれぞれ趣向をこらしたふれあい運動会が行わ
れます。
お家で育児真っ最中の皆さん！
たまには一緒に楽しみませんか？
参加をお待ちしています。

※各園で時間、場所等が違いま
すので、確認してから来て
ください。

保育園 は子育ての強い味方です。

| | | | | |
|--------|---------|---------|----------|---------|
| お問い合わせ | たんぼぼ保育園 | 74-2054 | こすもす保育園 | 74-2051 |
| | あおば保育園 | 76-8181 | つくし保育園 | 77-8181 |
| | さくら保育園 | 72-8000 | とりやのの保育園 | 74-0135 |



健康ひろば

住民健診を受けましたか？ ～男女総合健診のお知らせ～

今年度最後の男女総合健診を実施します。健診は、自覚症状ではわからない自分の身体を知るチャンスです。まだ健診を受けていない方は、この機会にぜひ受診しましょう。

- 【日 時】 9月25日(日) 受付時間: 8:30～10:30
 【場 所】 保健センター「すくすく」
 【検診種目】 基本健康診査 胸部レントゲン撮影 胃がん検診 大腸がん検診 子宮がん検診
 乳・甲状腺がん検診
 前立腺がん検診(50歳以上の男性) 骨粗しょう症検診(64歳以下の女性) 歯科相談
 【申込み】 9月20日までに各保健センターへお申込みください。
 【持ち物】 ①受診票(申込みをされた方にお送りします。) ②健康手帳(持っている方)
 【費用】 無 料



保健センター行事

かしま：保健センターかしま、すくすく：保健センターすくすく(鳥屋地区)、ろくせい：保健センターろくせい

お子さんの発育・発達・離乳食のことなどご相談ください。

- **すくすく相談** 9月20日(火)、10月4日(火) かしま 受付：午後1時～3時30分
- **ポリオ予防接種** 9月12日(月) かしま 受付：午後1時～2時

- **すこやか健康相談**

健診結果や健康のことなどご相談ください。

| | | |
|-----------|------|--------------------|
| 9月12日(月) | かしま | } 時間 午後1時30分～3時 |
| 9月20日(火) | ろくせい | |
| 10月 3日(月) | すくすく | |
| 10月11日(火) | かしま | |

- **こころの健康相談**

よく眠れない、引きこもりがちなどご相談ください。

| | |
|-----------|------|
| 9月13日(火) | ろくせい |
| 10月11日(火) | かしま |

時間：午前9時30分～11時30分

- 健康づくりに役立つ運動を一緒にしませんか？
- **すこやかアップ教室**

| | |
|-----------|----------|
| 9月21日(水) | 鹿島体育センター |
| 10月 5日(水) | かしま |

時間：午後1時30分～2時30分
 - **ヘルシーアップ教室**

9月12日(月)、9月26日(月) ろくせい
 時間：午前10時～11時

- **リウマチの方のつどい**

10月 2日(日) かしま
 時間：午前1時30分～3時

- **シルバーはつらつクッキング**

日中高齢者だけで生活している方、一緒に料理を作りませんか？
 9月 9日(金)、10月21日(金) すくすく
 時間：午前10時～午後2時30分

ヘルシーレシピ 食改おすすめ **超** かんたん！朝ごはんレシピ⑥

夏ばて予防レシピ

鮭の混ぜごはん

材料 [4人分]

- 米……………1.5カップ
- しょうゆ……………小さじ1弱
- 水……………1.5カップ
- 塩/こしょう……………少々
- ねぎ……………1/3本
- 青じそ……………3枚
- 油……………大さじ1
- 白ごま……………大さじ1
- 鮭……………1.5切れ
- 卵/油……………2個/小さじ1弱

作り方

- 鮭：焼いてあくほぐす
- ねぎ：みじん切り
- 青じそ：千切り
- 卵：いり卵にする
- ①ご飯は普通の水加減で炊く。
- ②フライパンに油を熱し、ねぎを炒める。香りが出たらいり卵、鮭を加えて軽く炒める。
- ③しょうゆ、塩、こしょうで調味し、青じそとご飯と混ぜる。
- ④盛り付けてごまをふる。



くらしの 連絡帳

相談

■心配ごと相談

9月20日(火)

午後2時～4時

- ・社会福祉センター身障室
- ・鹿島庁舎相談室
- ・保健センターろくせい

1階会議室

中能登町社会福祉協議会
TEL 72-4123

■特設行政人権相談所

9月26日(月)

午後1時30分～4時

- ・鹿西庁舎2階相談室

10月5日(水)

午後1時30分～4時

10月17日(月)

午後1時30分～4時

- ・鹿島庁舎相談室
- ・社会福祉センター身障室

■七尾法律相談センター

9月15・22日、10月6・13日

午後1時30分～4時

- ・七尾駅前パトリア5階

相談料 30分以内5,000円

予約 金沢弁護士会電話予約

お問い合わせ

金沢弁護士会

TEL 076-221-0242

■行政書士無料相談会

相続、各種許可申請の手続きなどの相談にお答えします。

日時

10月2日(日) 午前10時～

場所

平和堂アルプラザ鹿島

中央イベント広場

お問い合わせ

石川県行政書士会

TEL 076-268-9555

役場へのお問い合わせは

鳥屋庁舎

| | |
|------------|-------------|
| 総務課 | TEL 74-1234 |
| 財政担当課 | TEL 74-2802 |
| 企画課 | TEL 74-2806 |
| 情報担当課 | TEL 74-2804 |
| 地域振興担当課 | TEL 74-2803 |
| 税務課 | TEL 74-2807 |
| 会計課 | TEL 74-2809 |
| 議会事務局 | TEL 74-2808 |
| 窓口サービスセンター | TEL 74-2805 |

鹿島庁舎

| | |
|------------|-------------|
| 監理課 | TEL 76-1234 |
| 地籍担当課 | TEL 76-2432 |
| 土木建設課 | TEL 76-2435 |
| 農林課 | TEL 76-2434 |
| 商工観光課 | TEL 76-2431 |
| 上下水道課 | TEL 76-2436 |
| 窓口サービスセンター | TEL 76-2433 |

鹿西庁舎

| | |
|------------|-------------|
| 住民課 | TEL 72-3131 |
| 福祉課 | TEL 72-3135 |
| 保育担当課 | TEL 72-3134 |
| 介護担当課 | TEL 72-3133 |
| 保健環境課 | TEL 72-3129 |
| 教育文化課 | TEL 72-3920 |
| 生涯学習課 | TEL 72-3921 |
| スポーツ担当課 | TEL 72-3922 |
| 窓口サービスセンター | TEL 72-3132 |

お知らせ

■良川駅をきれいな駅に

「良川駅を愛する会」が清掃します。ぜひ、ご参加ください。

日時 10月2日(日)

午前6時～

■豊作を祝う秋祭り

日時 10月15日(土)

午前11時～

場所 良川秋祭(皆出沖地区)

白比古神社

■働き過ぎではありませんか?

「過労死」や「精神障害」などの相談を受け付けています。

秘密厳守で、相談は全て無料です。

相談受付

毎日(土/日/祝日を除く)

午前8時30分～午後5時15分

お問い合わせ

石川労災年金相談所

TEL 076-264-3623

家屋を取壊したときは…

家屋等を取り壊したときは、中能登町税務課(鳥屋庁舎)、または鹿島・鹿西各庁舎の窓口サービス担当課まで届出をしてください。

持参するもの 認印

お問い合わせ

中能登町役場鳥屋庁舎税務課

TEL 74-2807

■チャイルドシート貸出 事業中止のお知らせ

チャイルドシートの安全基準の見直しや、老朽化に伴い貸出事業を中止することになりました。今後は、チャイルドシート購入費補助制度のみで、支援させていただきます。現在町からチャイルドシートを借受ている方は、都合がつき次第新しいものを購入していただき、補助申請の際にご返却をお願いします。
返却先：鳥屋庁舎

■チャイルドシート 購入費補助制度

対象となる方
町内に住所を有し6歳未満の児童を養育されている方
補助金額
上限1万円、児童一人に対して3回まで補助いたします。
申請に必要なもの
購入時の領収書(レシート不可) 認印、振込先のわかるもの

注意事項

鹿島町での「チャイルドシート購入費補助金」、鹿西町での「子育て支援金」の交付実績も「1回交付済み」とカウントさせていただきます。

お問い合わせ

中能登町役場総務課
Tel 74-1234

■犬のふん公害

「ペットは家族の一員
愛情と責任をもって
飼いましょう」

「公園の芝生で安心して子どもを遊ばせることが出来ない」「他人の家(田畑)にフンをさせて、片付けをしない」など、最近犬のフン害の苦情が絶えません。これらは、野良犬だけのせいでしょうか?それだけではなく、ごく一部の心ない飼主が放置したフンで困っているのです。

「犬のふん害は、犬を飼う人のモラルの問題です。責任をもって、散歩中のフンは持ち帰って始末しましょう！」

地域の皆さんが気持ちよく住める、きれいな町づくりに努めましょう！

■住宅ローンの新スタンダード フラット35

民間金融機関と住宅金融公庫の提携で生まれた、安心の長期固定住宅ローンのフラット35を、ぜひご利用ください

お問い合わせ

住宅金融公庫北陸支店
フラット35ほつとライン
Tel 076-2333-4257
<http://www.flat35.com/>

募集

■能登上布2000年の歴史 織りの一般開放講座 受講生募集

| 期 間 | 期 間 |
|-------|------------|
| Aグループ | 10月1日、2日 |
| Bグループ | 10月4日、5日 |
| Cグループ | 10月8日、9日 |
| Dグループ | 10月13日、14日 |
| Eグループ | 10月15日、16日 |

【定員：各グループ4名】

時 間

午前9時30分～午後3時

受講料

5,000円

受講内容

能登上布織りの体験

(機織り、管巻き、機結び)

応募方法・締切

電話にて9月25日(日)まで

※定員になり次第、締切ります。

お問い合わせ

能登上布会館
Tel 72-2233

9月 町営住宅入居状況

| 住宅名 | 戸数 | 空き状況 |
|--------|-----|------|
| 黒氏住宅 | 12戸 | 空きなし |
| 末坂住宅 | 8戸 | 空きなし |
| 末坂第2住宅 | 10戸 | 空きなし |
| コーポとりや | 60戸 | 空きなし |
| 春木住宅 | 12戸 | 空きなし |
| 川田住宅 | 10戸 | 空きなし |
| 芹川住宅 | 15戸 | 空きなし |
| 久江住宅 | 15戸 | 空きなし |
| 金丸住宅 | 12戸 | 空きなし |

お問い合わせ

中能登町役場鹿島庁舎監理課
Tel 76-1234

催し

■中能登町戦没者慰霊式

日時 10月6日(木) 午前10時～
場所 勵志館

お問い合わせ

中能登町役場鹿西庁舎福祉課
Tel 72-3135
中能登町社会福祉協議会
Tel 72-4123

第53回

歴史とふれあう
自然とふれあう

石動山

歴史探訪

ウォーキング

10月2日(日)

午前9時

石動山資料館前集合
参加費無料

受付 石動山資料館前
歓迎セレモニー

あおば・つくし
保育園児の鼓笛演奏

※古代米おにぎり、
めった汁の販売もあります。

無料送迎バスを
運行します。

行き

能登部駅 8:30~
西馬場交差点 8:35~
ラポールよしかわ 8:40~
ラピア鹿島 8:45~

帰り

石動山資料館前 13:45~
乗車希望の方は9月22日までに
お申し込みください。

お申し込み先

西馬場歩くmy会
Tel 72-2694

ウォーキングコース

Aコース 石動山と大御前~ブナ自然林~能登歴史公園 約4km

Bコース 能登歴史公園散策 約2km

おもしろ178



◇宮川大助・花子



◇さゆみ・ひかり ◇平和ロッパ・梅乃ハツバ ◇矢野・真動 ◇滝川一紀

◇日時 平成17年9月23日(祝)

開演 15:00~ 開場 14:30~

◇場所 カルチャーセンター飛翔・大ホール

◇チケット お一人様 2,000円(当日2,500円)

○主催 中能登町文化推進事業実行委員会

○お問い合わせ カルチャーセンター飛翔 Tel 72-4555

陸上ランニング教室

日時・場所

9月23日(祝・金) 午前9時30分~アッピー広場

講師

川嶋伸次氏(シドニー五輪マラソン日本代表)

演題

「陸上を通して学んだこと」講演と実技指導

お問い合わせ

中能登町陸上競技協会事務局 Tel 76-1234

平成17年

秋の全国交通安全運動

期間 9月21日(水)~9月30日(金)

目的

この運動は、県民総ぐるみの交通マナーアップ運動を推進し、一人ひとりに交通安全思想の普及と高揚を図り、交通ルールの厳守と正しい交通マナーの実践を習慣付けるとともに、交通事故防止の徹底を図ることを目的としています。

運動の重点

◇高齢者を交通事故から守ろう

◇夕暮れ時と夜間の交通事故防止に努めよう

◇うしろの席も含めたシートベルトとチャイルドシートの正しい着用をしよう

◇自転車の安全利用に努めよう



シンボลมスコット
ぼっちい~

中高生グッドマナーキャンペーン

交通安全運動に合わせて運動を行います。中高生のみなさんへも、あいさつなどの声かけをお願いします。

町民ソフトテニス大会

日時・場所

10月23日(日) 午前9時~ テニスコートとりや

種目

男女別の個人戦(ダブルス)

練習日

毎週火・木曜日 午後8時~(雨天中止)

お問い合わせ

中能登町ソフトテニス協会事務局 Tel 74-2802

町民バドミントンダブルス大会

日時・場所

10月23日(日) 午前9時~ 鹿島体育センター

種目

男子・女子・親子ダブルス

参加料

1組500円

お問い合わせ

中能登町バドミントン協会事務局

Tel 74-1234



国勢調査

平成17年10月1日(土)

9月下旬から国勢調査員がおうかがいたします。



あなたの調査票には
日本の大切な未来が
つまっています。



勢調査は、統計法に基づいて行われる人口・世帯などを知るための最も基本的な統計調査です。大正9年に第1回国勢調査を行い、以来5年ごとに実施してきており、今回の調査で18回目に当たります。

今回の国勢調査は、人口減少社会を迎えつつある日本の人口・世帯の最新の実態を明らかにし、国及び地方公共団体の各種施策に利用されます。

(利用例：社会福祉、まちづくりなど)

国勢調査は、日本に住んでいるすべての人が対象となります。

① 9月下旬から、国勢調査員がみなさんのお宅に調査票を配りにお伺いします。

② 調査票がお手元に届いたら、10月1日現在の皆さんの状況を記入してください。

記入していただく項目は、男女の別、出生の年月、就業状態、住居の種類など17項目です。

③ 10月上旬に、再び国勢調査員が調査票を受け取りにお伺いします。

④ 国勢調査員をはじめとする調査関係者には、**守秘義務があり、調査内容の秘密は保護されます。**

みなさまのご理解とご協力をお願いします。

国勢調査で何が分かる？

国勢調査からは、人口や世帯に関してさまざまな結果が得られます。それを過去の結果と合わせてみるとで日本の人口の推移などを正確に知ることができますし、外国の人口の動きと比較することもできます。

お問い合わせ 中能登町役場鳥屋庁舎企画課
Tel 7 4 - 2 8 0 6



お問い合わせ ☎ 76-0544

自分は何になりたいのか？何をしたいのか？
と考えたことはありませんか。

図書館には夢を叶える為の本が沢山あります。
どうぞ、ご利用ください。

そして"になりたい自分"になろう！



訂正

読書感想文締め切り

<誤> 9月20日(火) → <正> 10月14日(金)



お問い合わせ ☎ 74-2610

先月に開催された、夏休みこども選書ツアー
で参加者の皆さんに選んでもらった本が、各図
書館にいろいろ入りました！

ぜひご利用ください。

図書館へ行こう



お問い合わせ ☎ 72-4333

公開読書会のお知らせ

日時 10月16日(日) 9:30~
場所 カルチャーセンター飛翔 2階学習室
内容 徳田秋声/著「死後」ほか
助言者 金沢学院大学教授 秋山稔氏
対象 読書会会員・中能登町民
参加費 無料
申込み期限 9月27日(火)

読書の秋です。石川県ゆかりの文豪 徳田秋
声の作品にふれてみませんか。
皆様のご参加をお待ちいたし
ております。

申込みは3館で受け付けて
います。詳しくは各図書館へ
お尋ねください。



※災害に関する情報や防火に関するご相談・各種講習会の
お問い合わせは 中能登消防署へ ☎ 76-0119



先日、中能登町立鹿島中学校に通う二年生の男子生徒三名
が、職場体験学習『わくワーク(WORK)体験』の一環で
三日間にわたり、中能登消防署へやって来ました。
『将来僕は、消防士になりたい!』と想っている三人は、
憧れのオレンジの服に袖とおし、スタイルは一人前の救助
隊員になり、放水体験や救助訓練、普通救命講習にと普段学
校では体験出来ない経験をしました。
特に、地上高七メートルでのロープ渡過訓練では、暑さに
加え冷や汗をかきながらも全員二十メートルの距離を渡りき
った時の顔からは、ひ弱さを感じていた生徒らではありまし
たが、たくましさを感じ取れました。
そして、最後に「三日間、ご指導ありがとうございました。
将来、必ず皆さんのような消防士になります!」と元気にあ
いさつし、充実感に満ちた笑顔で帰って行きました。

憧れの、オレンジ服!

中能登消防署だより

慶弔だより

8月1日～8月31日 受付分

たかさご

| | | |
|-------|-------|------|
| 夫になる人 | 妻になる人 | 住所 |
| 山本 純也 | 吉岡 都 | (二宮) |
| 梅原 良知 | 西野 愛子 | (井田) |
| 藤井 謙策 | 向 佐知子 | (黒氏) |

おめでた

| | | |
|--------|-----|---------|
| 氏名 | 届出人 | 住所 |
| 藤澤 大雅 | 俊 宏 | (二宮あおぼ) |
| 領家 未来 | 昭 和 | (高島) |
| 卜部 未彩 | 文 平 | (大槻) |
| 辻井 零也 | 大 智 | (羽坂) |
| 江成 悠月 | 利 明 | (坪川) |
| 大野 獅凰 | 悟 | (金丸) |
| 渡辺 柀 | 謙太郎 | (小田中) |
| 辻森 一葉 | 敬 純 | (高島) |
| 大野木 美聖 | 睦 | (徳前) |
| 大場 圭登 | 健 二 | (良川) |
| 河原 琴子 | 亮 太 | (良川) |

| | | |
|-------|-----|-------|
| 青木 愛果 | 崇 浩 | (良川) |
| 松浦 夏美 | 寛 人 | (西馬場) |

おくやみ

| | | |
|--------|-----|--------|
| 氏名 | 年齢 | 住所 |
| 古川 三吉 | 91歳 | (芹川) |
| 曾我 菊枝 | 89歳 | (武部) |
| 守山 武夫 | 74歳 | (川田) |
| 高島 良博 | 56歳 | (井田) |
| 安田 百合子 | 63歳 | (水白) |
| 山邊 つや | 88歳 | (能登部下) |
| 梅田 緑 | 81歳 | (尾崎) |
| 水口 境市 | 83歳 | (水白) |
| 寶池 良尾 | 89歳 | (井田) |
| 杉本 一三 | 80歳 | (能登部上) |
| 藤林 みさ子 | 93歳 | (二宮) |
| 出雲 久夫 | 65歳 | (末坂) |
| 島田 邦男 | 74歳 | (井田) |

お断り
このコーナーへの掲載は、**当町に住所を有する方が当町で届出をし、掲載希望がある方のみとさせていただきます。**他市町村で届出され、掲載を希望する場合は、住民課(☎72・3131)までお申し出ください。

〇〇寄附

社会福祉資金として

石端 久之さん(金 丸より10万円)
岡峰ミツイさん(新 庄より10万円)
広報謝礼として

高島 勝彦さん(大 阪より2万円)
ご厚志に厚くお礼申し上げます。

〇納税のお知らせ

国民健康保険税 第6期
介護保険料 第6期
納期9月30日(金)

上下水道料 8月使用分
納期9月26日(月)

〇日曜・祝日当番医

休日当番医 (診療時間9:00～12:00)

9月18日 藤田医院
19日 なかお内科医院
23日 なかお内科医院
25日 毛利医院

小児休日当番医 (診療時間9:00～12:00)

9月18日 さはらファミリークリニック
19日 公立能登総合病院
23日 せいしゅこどもクリニック
25日 やまざきクリニック
10月2日 公立能登総合病院

〇今月の尿汲取り

●鳥屋地区

9月21日～28日
黒氏新町・良川
10月3日～6日

廿九日・川田・新庄・羽坂・大槻・春木
10月12日～14日
瀬戸・花見月・末坂・深沢・黒氏・一青

●鹿島地区

9月15日～16日
尾崎・水白・久江
9月20日～28日

小田中・福田・藤井・高島
9月29日～30日
小金森・曾祢

10月3日～6日

在江・坪川・西・久乃木・武部
二宮・徳前・浅井
10月12日～14日

芹川・井田・小竹・最勝講・東馬場

●鹿西地区

9月21日～22日
後山・八坂

9月27日～30日
金丸

10月11日～14日
西馬場・能登部上・縄手・徳丸

10月17日～20日
上出・大上門・中大門・天神・仲町



おおきくなあれ

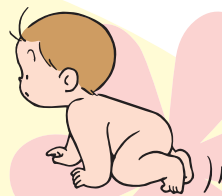

山口 颯太（2歳） 大地（11ヵ月）
健二さん、ゆかりさんご夫婦の
長男・次男（最勝講）

パパ・ママからひとこと
お兄ちゃんに鍛えられ、
たくましく育ち
9月17日で1歳に！
いつまでも2人仲良くね！

パパ・ママからひとこと
やんちゃ坊主の
我が家の息子。
たくましく育ってネ！

川端 啓夢（3歳）

晋さん、千尋さんご夫婦の長男（二宮あおば台）



このコーナーで紹介する3歳以下のお子様を募集します。
「お子様の写真」と「お子様へのことば（40文字以内）」を
郵送または持参してください。

お問い合わせ

中能登町役場鳥屋庁舎企画課

☎ 74-2806

今月の表紙は… 中能登町運動公園

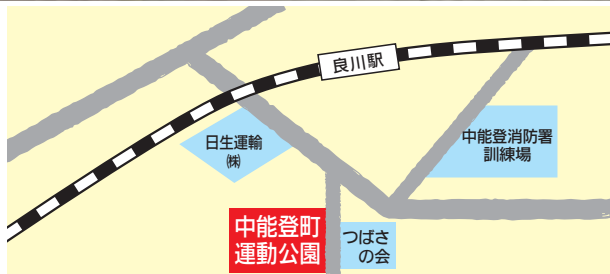
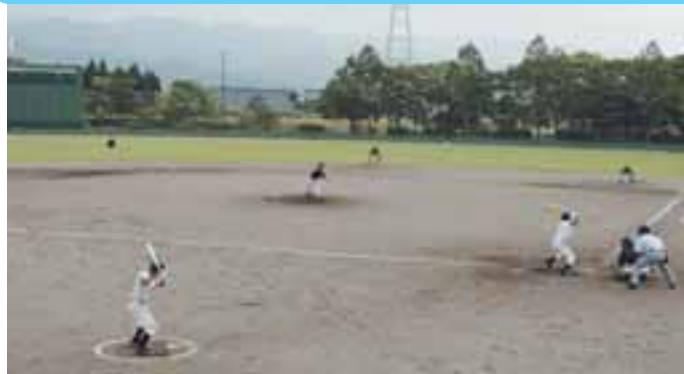

中能登町の中心に位置する「中能登町運動公園」で、合併記念イベントが開催されました。豊かな緑に恵まれた素晴らしい環境の広い芝生広場がメイン会場でしたが、普段でも天気のいい日にはゲートボールやグラウンド・ゴルフ、散歩など町民の皆さんの憩いの場として賑わっています。

また、今回のイベントで子ども広場として使用した野球場は、1981年に完成。1991年に開催された石川国体では高校野球（軟式）の会場となるなど、たくさんの球児が汗を流しました。

お問い合わせ

中能登町役場鹿西庁舎
スポーツ担当課 ☎ 72-3922

町の
ようす

平成17年
9月1日
現在



人口
20,138人



男
9,687人



女
10,451人



世帯数
6,174世帯

※ 日本人のみの人口・世帯数です。

中能登町役場 企画課

〒929-1792

石川県鹿島郡中能登町末坂9部46番地（鳥屋庁舎内）
TEL 0767-74-1234 FAX 0767-74-1300
ホームページ <http://www.town.nakanoto.ishikawa.jp>
Eメール kikaku@town.nakanoto.lg.jp

■平成17年9月10日 編集発行