

なかと のの

広報



6 2008
June
• No.40

鮮やかに映える赤
のとキリシマツツジ

INDEX

- ②ウォーキング特集
- ④出前講座
- ⑥NAKANOTO NEWS&INFOMATION
- ⑨平成19年度下半期の財政事情
- ⑪Enjoyスポーツ
- ⑫わがまちトピックス
- ⑭みんなの子育て
- ⑮健康ひろば
- ⑰くらしの連絡帳
- ⑲おおきなあれ、今月の表紙は…

史跡を探索 ウォーキング特集



～4月、5月に開催された2つのウォーキング行事の様子をそれぞれご紹介いたします～



この模様はケーブルテレビで
放送されています。

桜花ぐるーりウォーキング

4月20日(日)「桜花ぐるーり
ウォーキング」に約100人が参加

主催の中能登町歩くmy会の呼びかけによって、北は輪島、南は金沢まで町内外からたくさんの方のウォーキング愛好者がかけつけました。
この日は、標高188mの眉丈山(雷ヶ峰)山頂を目指し、スポーツセンターろくせいから本土寺まで約6kmの道のりを歩きました。
徳丸峠(旧県道)、雨の宮古墳道を抜け、雨の宮古墳群で王墓の館を見学。その後、1号墳、2号墳の上から広がる絶景や本土寺の山桜などを見て楽しみました。
「スポーツセンターろくせい」に戻ってからも、参加者による餅つきが行われるなど、最後まで元気いっぱいみなさんでした。

スポーツセンターろくせい～雨の宮古墳群～本土寺

石動山の史跡を訪ねる集い

5月3日(土)「石動山の史跡を
訪ねる集い」に約100人が参加

能登國石動山を護る会の主催で開催された石動山の史跡を訪ねる集い。記念すべき20周年を迎えた今年の集いは、天気もよく絶好のウォーキング日和となりました。
歩くコースは、石動山の頂上を目指す「大御前コース」、七尾・氷見を見渡せる「パノラマ展望台コース」、山内の史跡や歴史を散策する「伊須流岐比古神社周辺コース」の3コース。参加者はその中から自分の好きなコースを選び、石動山の史跡や歴史などを学びながら、さわやかな汗を流しました。
ウォーキング終了後には、行者鍋の無料配布や、父(たあ～た～ず)、みれんぼ橋保存会、やまゆり民謡会のみなさんによるショーも行われました。

大御前・パノラマ・伊須流岐比古神社周辺の3コース



中能登町歩くmy会会長
星場與一さん(西馬場)

「ウォーキングは毎朝の日課。歩くのを休んだことは、ほとんどありません」とのこと。

地区の老人会や各種団体のお世話もされており、健康・介護予防についての研修会を行うなど、様々な活動に積極的に取り組まれています。



桜花ぐるーりウォーキング参加者
松平清幸さん(七尾市)

今年91歳を迎えるとは思えないほど若い松平さん。星場さんと同じく毎日のウォーキングは欠かせないとのこと。「雨の宮古墳群に一度来てみたかった。今日は晴天の中とても気持ちよく歩けた」と、この日のウォーキングを存分に楽しまれたようです。



能登國石動山を護る会会長
広田隆弘さん(井田)

「5月初旬の新緑を肌で感じながら、1,300年の歴史を誇る石動山の魅力を存分に味わっていただきたい」とのこと。また、父(たあ～た～ず)と一緒に「嗚呼 石動山」を歌うなど、素晴らしい歌唱力を披露されました。



いするぎ夢案内会会長
加賀久嗣さん(在江)

「今日は素晴らしい天気にも恵まれました。1年で1番良いこの時期のウォーキングをみなさんに楽しんでいただけたよう、いろいろな話をしてご案内したいと思います。」とのこと。これからもたくさん「夢」をみなさんに届けてください。



町の取組みについて
知りたいことはありませんか？



町の施策や事業について、理解や
関心を深めていただくとともに、こ
れからのまちづくりについて、皆さ
んと一緒に考えていく場として出前
講座を開設しています。
ご注文、お待ちしております。

実施要件
10人以上の団体やグループ
※講師料は無料です。

お申し込み・お問い合わせ
中能登町生涯学習課
(ラピア鹿島内)
TEL 7612024

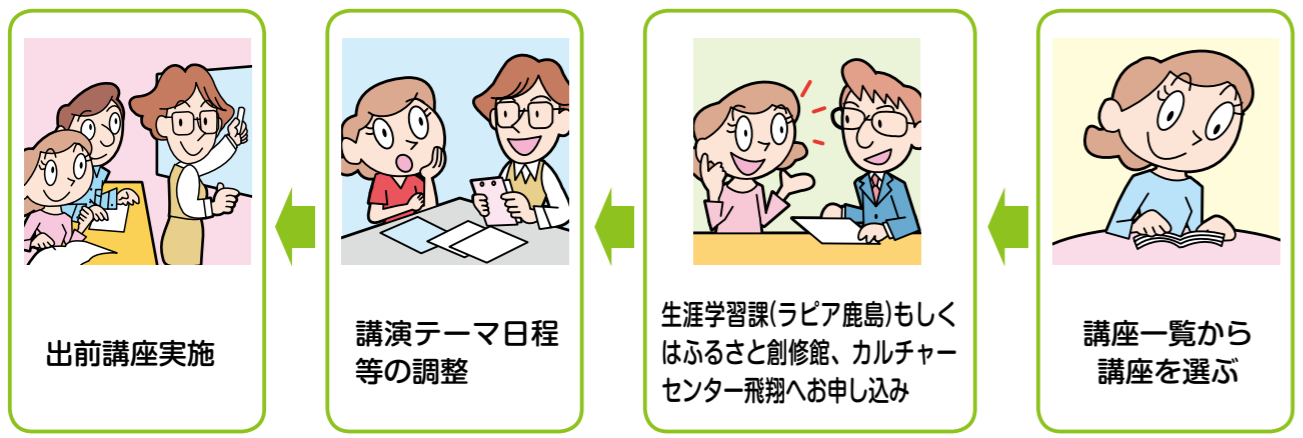

分類	No	講座名	時間	備考	担当
産業の興	24	中能登町の商工業	30分	講習	商工観光担当
	25	中能登町の農業振興について	30分	講習	農林課
	26	中能登町の農産物について	30分	講習	
	27	ほ場整備事業の推進について	30分	事業概要	監理課
	28	地籍調査の推進について	60分	ビデオ有り	
教育文化の興	29	タイムスリップ「中能登」(ふる里の文化財)	60分	講習、現地	教育文化課
	30	雨の宮の歴史と自然	45分	スライド、現地	
	31	ようこそラピア・飛翔・創修館へ!	30~60分	施設見学	生涯学習課
	32	文化ホールのあれこれ	30分	講習、実技	
	33	図書館を探検しよう!(各図書館)	30分	施設見学	
	交流の促進	34	中能登町の観光	30分	講習
35		“フレンドシップ” ~ 外国人との交流 ~	30分	実習	生涯学習課
36		男女共同参画の町づくり	30分	ビデオ有り	企画課
37		知ってほしいな! 保育園	60分	施設見学	福祉課
行財政住民参加の促進	38	中能登町のコミュニティ事業のアラカルト	40分	講習	地域振興担当
	39	コミュニティバスの町内探訪	60分	1コース試乗	
	40	能登空港(得)情報	30分	講習	
	41	中能登町総合計画について	40分	講習	企画課
	42	みんなで覚えよう 確定申告書	60分	ビデオ有り	税務課
	43	町の財政状況について	30~60分	講習	総務課
	44	あなたの大切な一票 ~選挙について~	30~60分	手続等	
	45	役場をご案内します	30~60分	来庁見学	
	46	今、あなたのまわりに...!(不審者について)	30~60分	講習	
	47	交通安全教室	30~60分	講習	
その他	48	消費生活支援センター主催による出前講座等も多数ありますのでご相談ください	60~120分	講習・実験	石川県消費生活支援センター

分類	No	講座名	時間	備考	担当
生活の基盤整備	1	地震からわが家を守ろう ~耐震改修事業の紹介~	60分	DVD有、講習	土木建設課
	2	人が悦び惹かれる住まいとまちへ ~住宅施策によるまちづくり~	30分	講習	
	3	下水道施設を探検してみよう「汚水がきれいになる仕組み」	60分	処理場施設見学	上下水道課
	4	安全な水ができる過程	90分	施設見学(日中のみ)	
健康づくり 福祉体制 環境保全の充実	5	福祉サービスってどんなものがあるの?	30分	講習	福祉課
	6	戸籍と住民票ってなあーに?	30分	講習	住民課
	7	おしえて 介護保険	60分	講習	介護担当
	8	高齢者の介護について	60分	講習	
	9	「おばあちゃん 何しとるがいね」 ~ 認知症の暖かい見守り ~	30分	寸劇	保健環境課
	10	納得! メタボリックシンドローム	60分	講習	
	11	あなたもスリムアップ ~ 肥満改善教室 ~	120分	調理実習(材料費200円)	
	12	健診結果と生活との関連 ~ 私の値はどこへ向かっているのか ~	60分	講習	
	13	元気でいきいき!! タオル体操 ~ 転倒しらずで、寝たきり予防 ~	30分	実技	
	14	「おじゃまします よし井さん、わる田さん」 ~ 認知症介護編 ~	30分	寸劇	
	15	「元気で会わんかいね」 ~ 骨粗しょう症予防編 ~	30分	寸劇	
	16	ねんきんの話 ~ おさめ方、受け取り方 ~	30分	講習	
	17	中能登町の健康実態からみえる健診の大切さ	60分	講習	
	18	浦島太郎も大びっくり ~ 高齢者疑似体験 ~	60分	体験	
	福祉体制 環境保全の充実	19	自分でできる乳がん予防	60分	実技、講習
20		ストップ・ザ・地球温暖化 (環境にやさしいライフスタイルを)	30分	講習	
21		めざせ! 分別の達人 (ごみはこうしてリサイクルされる)	30分	DVD有、講習	
22		みんなで学ぼう、わたしたちの環境(ゴミ問題)	30分	施設見学	七鹿広域圏
23		消費者トラブルの対処法	60分	講習	商工観光担当

耐震改修工事をお考えの方に 診断費用の補助を行います

調査希望住宅募集

中能登町木造住宅耐震診断モデル事業

中能登町では木造建築物の耐震改修を促進するため、昭和56年以前に建築された木造住宅にお住まいで、耐震改修工事をお考えの方を対象に耐震診断及び簡易設計に係る費用の補助を行う「木造住宅耐震診断モデル事業」の募集を行います。

1. 事業の目的

耐震診断及び簡易設計の実施により、改修工事費の標準的費用について年代別、規模別に算出し、工事内容や費用の目安を示し、お知らせすることにより、耐震改修の重要性と住宅耐震化を向上させるための啓発を行います。

2. 募集対象となる条件

以下の全ての要件に当てはまる方が対象となります。

- ①木造住宅であること
- ②昭和56年5月31日以前に建築されたものであること
- ③町民税、県民税、固定資産税および町に納付すべき使用料などで滞納がない方
- ④町が依頼するアンケート調査にご協力いただける方
- ⑤事例紹介として、建物内部をパンフレット等に掲載することに同意できる方
- ⑥耐震改修工事を具体的に計画している方
- ⑦他の制度により補助金を受けていない方

3. 募集期間

6月12日(木)～7月11日(金) 午前8時30分～午後5時30分
※募集件数は10件とします。(応募多数の場合は抽選)
10か年の年代別、延床面積150㎡以上、150㎡未満 各1件
(昭和19年以前、20、30、40、50各年代)

4. 町補助金

- (1) 耐震診断・・・全額(概ね10万円程度)
 - (2) 簡易設計・・・費用の1/2(限度額5万円)
※概ね10万円程度
- 上記(1)(2)を併せて補助。(最大15万円を補助)

補助を希望される方は・・・

申請書に必要事項をご記入のうえ、位置図を添付して、町土木建設課まで提出してください。

※申請書は町土木建設課にあります。また、町ホームページからダウンロードできますので、ご利用ください。

お申し込み・お問い合わせ

中能登町土木建設課(鹿島庁舎) TEL76-2435

ご存知ですか? 住民税の減額制度について

平成19年の所得が減り所得税が課税されなくなった方へ

国から地方への税源移譲によって、多くの方は住民税が増額となり所得税が減額となっております。しかし、平成19年中に所得が大きくなり、所得税が課されなくなった方については、所得税が減額されず、住民税のみ増額となっております。

このような場合には、平成19年度の住民税を税源移譲前の税率に軽減することで個人への税負担額が変わらないようにする経過措置が受けられます。

該当する方には、申請により、すでに納付済の平成19年度住民税額から、税源移譲によって増額となった差額をお返しいたします。

該当する方には、6月中に文書でご案内します

- ・案内が届きましたら町税務課へ減額申告書を提出してください。
- ・減額されるのは平成19年度住民税のみです。
- ・申告の際は、振込先の口座をお知らせください。

1. 申告期間

7月1日(火)～7月31日(木)

2. 減額する額

平成19年度住民税所得割額(分離課税分除く、調整控除後)から税源移譲前の税率を用いて算出される平成19年度住民税所得割額の差額をお返しします。

お申し込み・お問い合わせ

中能登町税務課(鳥屋庁舎) TEL74-2807

心身障害者医療費の 振り込み月が変更

長寿(後期高齢者)医療制度の被保険者のみなさまへ

平成20年4月から後期高齢者医療制度が施行され、運営主体が町から石川県後期高齢者医療広域連合になりました。

今後は心身障害者医療費の高額療養費分は、石川県後期高齢者医療広域連合から支払われ、差し引いた分

を町が支給するため、振り込みが申請月の3ヵ月後の末日になります。

なお、高額療養費の確認ができない場合は3ヵ月末日以降になることもあります。ご理解とご協力をお願いします。

結婚相談は推進員まで お気軽にご相談ください

平成20年度の結婚相談員をご紹介します

町では、毎月1回、地区ごとに役場各庁舎で結婚相談を行なっています。秘密は守られますのでお気軽にご相談ください。

各地区の推進員は次の皆さんです。

●鳥屋地区

鳥畑 弘 (一青)
南 昭栄 (瀬戸)
長多 梅枝 (末坂)
百海 貞子 (新庄)
細川 政子 (一青)
小林 芙美恵 (良川)

●鹿島地区

桜井 美智子 (芹川)
水田 芳子 (小竹)
能戸 富士子 (二宮)
大西 亮子 (二宮)

●鹿西地区

北野 朝枝 (能登部下)

平成19年度下半期の 財政事情 を公表します

公表の数値は、平成19年10月1日から平成20年3月31日までの歳入歳出予算の執行状況です。一般会計と特別会計においては平成20年4月と5月の出納整理期間中（予算執行の残務を整理する期間）に収支が見込まれるため、決算額とは異なります。

収入及び支出の状況

会計区分	歳 入			歳 出		
	予算額	収入済額	収入率	予算額	支出済額	執行率
一般会計	9,680,158,250円	9,386,825,145円	97.0%	9,680,158,250円	7,989,569,737円	82.5%
老人保健特別会計	2,318,502,000円	2,015,469,975円	86.9%	2,318,502,000円	2,146,884,944円	92.6%
介護保険特別会計	1,504,043,250円	1,273,201,462円	84.7%	1,504,043,250円	1,349,445,026円	89.7%
国民健康保険特別会計	2,056,800,000円	1,585,161,734円	77.1%	2,056,800,000円	1,943,495,349円	94.5%
下水道事業特別会計	1,718,700,000円	1,482,214,585円	86.2%	1,718,700,000円	1,433,859,087円	83.4%
分譲宅地造成事業特別会計	203,630,000円	213,911,170円	105.0%	203,630,000円	151,055,205円	74.2%
ケーブルテレビ事業特別会計	112,696,000円	11,631,449円	10.3%	112,696,000円	46,889,047円	41.6%
合 計	17,594,529,500円	15,968,415,520円	90.8%	17,594,529,500円	15,061,198,395円	85.6%

※平成18年度からの繰越明許分を含みます

町税（住民の負担）の状況

区 分	予算額	収入済額	町民一人あたり
町 民 税	801,565,000円	763,005,772円	38,565円
固定資産税	841,593,000円	843,409,988円	42,629円
軽自動車税	33,782,000円	34,064,200円	1,722円
町たばこ税	89,483,000円	89,483,197円	4,523円
合 計	1,766,423,000円	1,729,963,157円	87,438円

町民一人あたりの額は、平成20年3月31日現在の人口19,785人で割った額です。

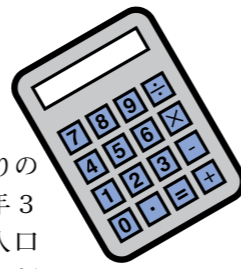

基金と町債の状況

会計区分	基金現在高	町民一人あたりの基金現在高	町債現在高	町民一人あたりの町債残高
一般会計	6,552,759,578円	331,198円	12,619,810,581円	637,847円
介護保険特別会計	45,733,850円	2,312円	0円	0円
国民健康保険特別会計	62,814,086円	3,175円	0円	0円
下水道事業特別会計	0円	0円	15,716,521,477円	794,366円
合 計	6,661,307,514円	336,685円	28,336,332,058円	1,432,213円

公営企業会計の執行状況

会計区分	収 入			支 出		
	予定額	収入済額	収入率	予定額	支出済額	執行率
水道事業会計	688,245,000円	680,622,678円	98.9%	877,177,000円	846,094,814円	96.5%

公営企業会計の積立金と借入金状況

会計区分	積立金現在高	町民一人あたりの積立金現在高	企業債現在高	町民一人あたりの企業債残高
水道事業会計	116,286,056円	5,877円	1,695,294,304円	85,686円

中能登町 議会

平成20年 第2回(6月)定例会 (6月4日～18日)

- 6月4日(水) 午前10時～開会、会期の決定、議案上程、町長説明
- 6月6日(金) 午前10時～質疑、委員会付託
- 6月9～11日 午前10時～常任委員会
- 6月13日(金) 午前10時～一般質問
- 6月16日(月) 午前10時～一般質問(予備日)
- 6月18日(水) 午後3時～委員長報告、質疑、討論、採決、閉会

自治功勞表彰

全国町村議会議長会表彰

4月30日に金沢市で開催された町村議会議員自治功勞表彰式で受賞されました。

- ・27年以上在職者
清水 昭さん(一青)
- ・町村議会議員特別表彰
若狭明彦さん(能登部下)

宮川四郎さんが 厚生労働大臣特別賞

民生委員児童委員を21年間の永きに渡り務められ、地域福祉の推進にご尽力された宮川四郎さん(大槻)が、厚生労働大臣特別賞を受賞されました。

NAKANOTO 町からのニュースとお知らせ NEWS&INFOMATION



鳥屋庁舎



鹿島庁舎

鹿西庁舎

5月より鳥屋・鹿島・鹿西各庁舎の玄関ロビーに、大型ディスプレイを設置して、行事案内を行っています。この行事案内表示ディスプレイには、各庁舎および各施設で行われます会議や行事の案内が表示されます。また、会議場の位置も画面で表示されますので、ご活用ください。 ※議会の開会中には、議場内での本会議の中継放送(ケーブルテレビ生中継)が流れます。

大型ディスプレイを設置

役場玄関ロビーに テレビ画面で「行事案内」

故障かな?と思ったら 76-24440まで

ケーブルテレビ・音声告知端末など

6月から、ケーブルテレビや音声告知端末、町内無料電話やインターネット(スペースLAN)の各サービスで、機器等の故障や不具合のお問い合わせに、専用ダイヤルを設けました。ダイヤルされますと、金沢ケーブルテレビネットワーク(株)につながり、修繕が必要な場合には地元電気店などが代理店としてご自宅に伺います。 機器の故障や不具合は、『76-24440』までお電話ください。

なお、加入申込みや変更などの手続きは、今まで通り各庁舎窓口サービス、または情報推進課(放送センター)「76-2437」までお問い合わせください。

第4回町民ソフトテニス大会

日時 7月6日(日) 午前9時
 場所 テニスコートとりや
 種目
 ・初心者の部の個人戦(ダブルス)
 ・経験者の部の個人戦(ダブルス・男女別)
 ※町民ならどなたでも参加できます
 練習日
 毎週火・木曜日 午後8時から
 (練習場所: テニスコートとりや)
 お申し込み・お問い合わせ
 町ソフトテニス協会 岩田 (TEL72-3135)

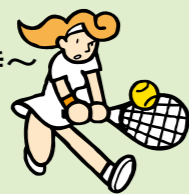

第21回石川県柔道整復師会旗争奪
 少年柔道大会
 5月11日(日)
 白山市松任総合運動公園
 啓武館
 優秀選手 鶴家 克海(黒氏)
 個人小学5年生の部
 第2位 平野 一喜(能登部)

第22回石川県小学生卓球大会
 5月11日(日)
 中能登町鹿島体育センター
 男子ホープス(小学6年生以下)
 第2位 池田拓也(西馬場)
 女子ホープス(小学6年生以下)
 第3位 三野朋美(末坂)
 男子カブ(小学4年生以下)
 第1位 大森貴斗(能登部上)
 男子バンビ(小学2年生以下)
 第2位 畑 直希(良川)
 女子バンビ(小学2年生以下)
 第1位 出雲美空(廿九日)

上記卓球大会の入賞者のうち鹿西スポーツ少年団から池田拓也くんが、鳥屋クラブジュニアから大森貴斗くん、畑直希くん、出雲美空さん、推薦により出雲卓斗くんが、7月25日から神戸市で開催される「平成20年度全日本卓球選手権大会(ホープス・カブ・バンビの部)」に県代表として出場されます。
 ご健闘お祈りいたします。

Enjoy スポーツ



第4回町民親睦ゴルフ大会

日時 7月13日(日)
 場所 能登島ゴルフ&カントリー
 参加資格
 町内に在住または、勤務する方
 参加費
 2,000円(プレー費は各自)
 お申し込み・お問い合わせ
 町ゴルフ協会事務局 山本 (TEL74-0298)



プールを一般開放します

とりや学園プール

日時 7月22日～8月31日
 ・月～土曜日 午後4時～7時
 ・日曜日 午後1時～5時
 お問い合わせ
 鳥屋公民館 TEL74-0465



スポーツセンターろくせいプール

日時 7月1日～8月31日
 ・月～土曜日 午後3時～7時
 ・日曜日 午後1時～5時
 お問い合わせ
 スポーツセンターろくせい TEL72-4565



注意事項

- ・プール用の帽子を必ず着用してください
- ・8月9、14、15、16日はお休みします
- ・小学生は保護者同伴でご利用ください

能登ふるさと博

地域の絆をもとに 能登復興への ファンファーレ

開催期間100日間

7月19日(土)～10月26日(日)
 能登半島各地で震災復興イベント「能登ふるさと博」が開催されます。

この夏、能登半島がまるごとパビリオンに！半島の夏をいろどる「キリコ祭り」や地域ごとの「元気市」、能登を巡るラリー企画などを能登半島全体で展開。皆様をお迎えします。



「のどドン」

●七尾会場 開催日
 7月19日(土)、20日(日)、21日(祝)
 26日(土)、27日(日)

能登上布、世界に一つのTシャツ作りなどの体験 コーナをはじめ、特産品の販売が行われます。

上記開催日のうち、7月20日(日)、午後7時から七尾マリンパーク会場にて中能登町主催のファッションショーが開催されます。

●中能登町会場 開催日
 8月9日(土) “織姫夏ものがたり”

当日は、七尾市から勇壮な催し物が披露されます。

お問い合わせ
 中能登町役場(鳥屋庁舎)企画課
 商工観光担当 TEL74-2804

中能登町親善大使募集

～あなたが中能登町の大使に～
 年間を通じて中能登町の観光PRやイメージアップ事業等に活躍していただける方を募集します。
 募集人員 4名程度
 募集期間 6月25日(水)
 応募資格
 ① 自分の個性や特技を活かして、観光宣伝や文化事業などの公共的行事に参加できる人
 ② 年齢は、高校生を除く18歳以上(平成20年4月1日現在)
 任期 平成20年8月9日から1年間(翌年の親善大使が決まるまで。再任は妨げない)

お申し込み・お問い合わせ
 〒929-1792 中能登町末坂9部46番地
 中能登町役場(鳥屋庁舎)企画課地域振興担当
 TEL 74-2803 FAX 74-1300

ファッションショーモデル募集

町の繊維素材を使用したファッションショーを開催します。きれいな服を身にまとい、ステージで表現してみませんか。
 募集人員 大人 25名(先着順)
 ※子どもの募集は終了いたしました。
 参加資格 特になし(男女問いません)
 申込み締切 6月25日(水)

お申し込み・問い合わせ
 中能登町商工会
 織物デザインセンター内
 浦川、森本 TEL72-2121

織姫夏ものがたり



8月9日(土)
 鳥屋庁舎横
 梅の里公園周辺



ケーブルテレビで放送します
園児たち、夢語る

ケーブルテレビ番組「おおきくなったら」の収録が町内の保育園で行われました。「おおきくなったら何になりたい?」という質問に、園児たちは、将来の夢をカメラの前で語りました。

番組は「ときめきQ」(9ch)で放送されます。中能登町ケーブルテレビネットワークに加入されている方であれば、どなたでも視聴できます。どうぞお楽しみに!

高校教員が小学校の授業を研修

5月23日、鹿西小学校で授業研究会が行われ、鹿西高校の教員約10人が、6年生の国語の授業を見学し、指導方法などを研修しました。

担任の大西保先生は、課題文章の問題提示に対する答えを児童たちが自らの力で読み取れるように、一人ひとり熱心に指導にあたりました。

参加した鹿西高校の先生たちは、授業の様子を真剣に見学していました。



心を込めて苗植え

5月7日、とりやのの保育園の園児たちが、保育園近くの「のんの畑」で野菜などの苗を植えました。

さつまいも・きゅうり・トマトなどの苗を、次々と植える園児たち。わからないことは、地元の農家の方が丁寧に教えてくれました。そんな温かいふれあいの中、無事、苗植え作業は終了しました。

秋の収穫時期が今から待ち遠しいですね。

伝統「オケラ餅神事」が復活

4月12日、久比古神社(久江)で行われた春祭り。そこで「オケラ餅神事」が70年振りに復活し、訪れた区民約150人は感動のひとときを過ごしました。

準備された口上と異なる神職のアドリブに当屋が慌てて受け応えるなど、見ごたえ満載の神事でした。

小学校の児童たちが、準備の段階から神事の一部始終を取材するなど、不思議な地元の伝統行事復活に興味津々でした。



ケーブルテレビで放送します
古代米の田植えを体験



5月15日、鹿西小学校の5年生46人が、中部浄化センター(能登部下)横のJA体験田で、田植えをしました。児童たちは、古代米生産者である講師の谷喜義さん(谷農園)の指導のもと、ひとつひとつ丁寧に苗を植えました。

手持ちの苗がなくなると、「苗をください!」という元気な声が飛び交うなど、児童たちは終始笑顔で楽しく元気いっぱいでした。



ケーブルテレビで放送します
防災への意識高める

5月25日、大地震を想定した町防災訓練が、役場庁舎や各地区集会所など53か所で行なわれ、約4,400人もの方々が参加されました。

訓練では、職員の参集訓練、連絡通報訓練、地区での避難訓練など、町と町民が一体となった訓練を行い、災害に備え、防災への意識を高めました。

椎茸の菌植えを体験

5月13日、つばさの会の利用者みなさんが、地元の住民の協力で、椎茸の菌植えを行いました。

ほだ木にドリルで穴を開け、その穴に菌のついた駒を木槌で打ち込むなど、日頃できない作業を体験しました。

来年の秋から冬にかけて、立派な椎茸がたくさんできるでしょう。



わかまち ドピュル

中能登町内のいろいろな出来事を紹介するコーナーです。みなさんの周りの身近な情報をお知らせください。お待ちしております。

連絡先
〒929-1892
中能登町井田4部1番地1
中能登町情報推進課(鹿島庁舎)
TEL 76-2437
FAX 76-8080
Eメール
jouhou@town.nakanoto.lg.jp

健康ひろば

6月は「食育月間」です

私たちの生活に欠かすことのできない「食」。「どこで、どのように作られているの?」「バランスがいつてどんな食事?」などと、食べているものや食生活に不安を感じている方も多いのではないのでしょうか? このような問題を解決するキーワードが「食育(“食”を通して“生きる力”を育むこと)」です。

～地域や家庭で 食育 に取り組んでみませんか?～

●地域

人とふれあい、自然の恵みに感謝する気持ちを育て、地域に伝わる食文化を伝えながら、豊かな人と地域を育んでいきましょう!

どんなことをしたらいいの?

- ・野菜等の栽培、収穫、加工品作り等を体験してみよう!
- ・収穫した野菜で調理実習をし、旬の野菜を味わおう!
- ・地域の食材を活用した郷土料理や行事食を教わろう!

食を通して地域のつながりを深めることができます。

<中能登町の取組み紹介>

取組地区：天神地区

取組内容：地区住民みんなでいちご、えんどう、特産の白ねぎ等の苗の植付けから収穫体験および収穫した野菜で調理実習をしています。

●家庭

家族みんなで「食育」の輪を広げていこう!!



我が家の課題を見つけ、みんなで取り組める目標を決めて実践してみよう!

例えば・・・

朝は食欲がなくて食べられない・・・

朝食はしっかり食べられるようにしたいな!

あと5分早起きしよう! 早寝早起朝ごはん

決してよばらず、できることからトライしてみよう!

国民健康保険人間ドック助成事業のお知らせ

- 対象者** 町の国民健康保険に加入されている満40歳から満64歳までの方
(平成21年3月31日時点で、上記の年齢に該当される方)
- 受付期間** 平成20年7月1日から平成21年2月28日
- お申込み** 保健センター「すくすく」(TEL 74-0797)

ドックの種類および費用額等	能登病院	恵寿病院
人間ドックA (日帰りコース) 特定健診及び脳ドック	町助成額 34,800円 自己負担額 14,949円	36,700円 15,800円
人間ドックB (1泊2日コース) 特定健診及びがん検診	町助成額 50,700円 自己負担額 21,750円	45,500円 19,600円
人間ドックC (1泊2日コース) 特定健診、がん検診及び脳ドック	町助成額 75,700円 自己負担額 32,450円	71,200円 30,650円

※人間ドックを受けられる方は、町の特定健診と検査内容が重複しますので、ご注意ください。ただし、人間ドックAを受けられる方は、がん検診を受けることができます。
※人間ドックAには、胃がん検診がありませんのでご注意ください。



すべての子どもたちが健やかに成長することを願って…子育てを応援します!!
育児の悩み相談を受けています。一人で悩まないでお気軽にご利用ください。

みんなの 子育て

子育てエンジョイしませんか?

5/20(火) ふれあいあそびをしました(さくら保育園)



お母さんの膝の中で手遊びやふれあい遊びを楽しみました。

- ♪いっぽんぱ〜し、こ〜ちよこちよ♪
 - ♪む〜す〜んで、ひ〜ら〜い〜て・・・♪
- 子どももお母さんも、笑顔でいっぱいでした。

お問い合わせ さくら保育園 TEL 72-8000

梅雨を乗り切ろう!

濃い緑の中にアジサイを見つけると、何となく心がなごむ季節になりました。6月は、雨を思い浮かべる方も多いと思いますが、晴れた日はかえって青い空に躍動感を感じることもあります。うとうとし時期だからこそ、晴れ間を見て親子で散歩に出掛けたり、カタツムリと一緒に見つけたり、戸外で楽しい時間を過ごしてみたいかがでしよう。是非、子育て支援室にも足を運んでみてください。みなさんでおしゃべりを楽しんだりしながら、楽しく笑顔で梅雨期を乗り切らしましょう!お待ちしております!



6月の行事	7月の行事
14日 すこやかセミナー	1日 絵手紙
こすもす保育園	とりやのの保育園
つくし保育園	2日 親子ベビースイミング
17日 手遊びの会	さくら保育園
とりやのの保育園	7日 七夕の集い
18日 のびのびサークル	各保育園
あおば保育園	8日 なかよし広場
19日 なかよし広場	つくし保育園
こすもす保育園	すくすく相談
たんぼぼ保育園	とりやのの保育園
24日 お話しの会	9日 なかよし広場
とりやのの保育園	あおば保育園



保育園 は子育ての強い味方です。

お問い合わせ

- | | |
|-----------------|------------------|
| たんぼぼ保育園 74-2054 | こすもす保育園 74-2051 |
| あおば保育園 76-8181 | つくし保育園 77-8181 |
| さくら保育園 72-8000 | とりやのの保育園 74-0135 |

これだけは守ろう下水道

～せっかくの下水道も正しく使わなければ役に立ちません～

①ごみや油を流してはいけません

トイレや台所などから水に溶けないゴミを流すと、宅内の排水管がつまって流れなくなる原因となります。また、食用油などを直接流すと排水管にくっつき、しだいに固まって大きくなり管内をつまらせる原因となりますので、絶対に流さないでください。



②外にある洗濯機の水は汚水ますへ

洗濯機からの排水は風呂やトイレの排水と同様汚水として扱われます。必ず汚水ますに流してください。

③危険物を流してはいけません

ガソリンや灯油、エンジンオイル等の廃油などを下水道に流すと爆発するおそれがあります。強い酸やアルカリを示す排水も流してはいけません。排水設備や下水道管が溶けてしまいます。また、水銀やシアンなど人体に有害な物質は汚水処理場では除去することができませんので、絶対に流さないでください。

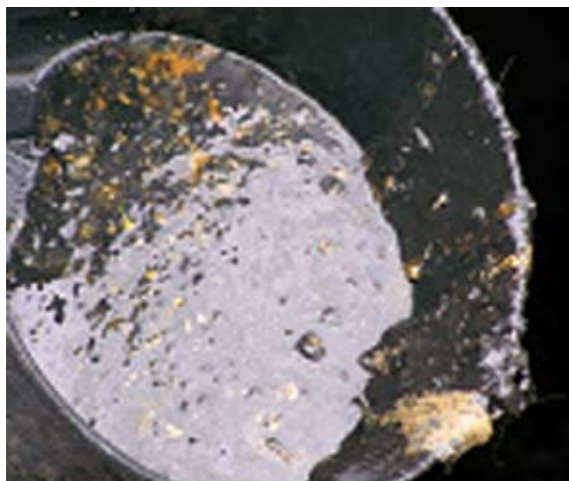

実際に処理場に流れてきた廃油



処理場内に流れてきたエンジンオイル

④汚水ますの清掃をしましょう

町で管理しているのは処理場から公共ますまでの区間です。敷地内の排水設備は個人で管理しなければなりません。自分の家の汚水ますを定期的に清掃してゴミを取り除いてください。

ご協力ありがとうございました
～春のクリーン&グリーンデー～
6月1日(日)



町内がとてもスッキリし、きれいになりました。これからも私たちの中能登町がきれいな住みよい町になりますよう、ご協力をお願いします。

「THINK GLOBALLY、
ACTIVE、LOCALLY」
「地球規模で考え、足元から始めよう」

環境問題は、身近なごみ問題など私たちの日常生活から、地球温暖化のような社会全体の活動のあり方にまで深くかかわっています。環境は私たちのとても身近な問題であると共に、私たちの生活すべてが環境に左右されるといっても過言ではありません。

環境問題はその大きさと複雑さのため、ともすると難しくとらえてしまいがちです。まずは、私たちの住む地球にやさしいライフスタイルを心がけ、身近にできることから始めてみましょう。

私たちの環境を守るのは、私たち自身なのです。

6月は環境月間

身近な行動で減らそう CO₂ ①

時にはテレビを消して、会話を楽しんでみてはいかがでしょうか



見ていないのに、ついついつけたままにしがちなテレビ。見ない時は意識して電源を消すようにしましょう。また、電源を消す時は、主電源をOFFにしてください。リモコン待ちの状態でも電気を消費しています。旅行など、長期不在の時は、電源プラグをコンセントから抜くように心掛けましょう。

<例> 1日1時間、テレビ(ブラウン管：25インチ)を見る時間を減らした場合
年間で電気 31.86kwh の省エネ = CO₂ 削減量 13.1kg = 約 700 円の節約

ライトダウンキャンペーンにご協力ください

このキャンペーンは明かりを消すことによって、日頃、いかに私たちが電気を使用しているかを実感し、地球に優しいエコライフ生活へのきっかけとしていただくことを目的にしたものです。

京都議定書約束期間の初年度であり、サミットイヤーでもある 2008 年は、6月 21 日(土)から 7月 7 日(月)までの間、「CO₂ 削減/ライトダウンキャンペーン」が、全国一斉に実施されます。

特に 6月 21 日(土・夏至の日)、7月 7 日(月・洞爺湖サミット初日)の 2 日間については、夜 8 時から 10 時の間、全国のライトアップ施設や各家庭のあかりを一斉に消灯していただくライトダウンを広く呼び掛けています。ぜひご協力ください!

CO₂ 削減/ライトダウンキャンペーン
6/21(SAT)～7/7(MON)

～あかりを消して、地球にやさしい生活を見つめ直そう。～

6/21(SAT) 20:00～22:00 ブラックイルミネーション2008

7/7(MON) 20:00～22:00 セタライトダウン

詳しくは、「環のくらし」ホームページ URL <http://www.wanokurashi.ne.jp/>

児童手当の現況届はお早めに

児童手当を受けている方は毎年6月に「現況届」を提出する必要があります。

届出に必要なもの

- ・現況届（役場から送付済） ・印鑑
- ・年金加入証明書（現況届に事業所からの証明が必要）または健康保険被保険者証

提出期限 6月30日(月)まで

お問い合わせ

提出先 福祉課保育係・各庁舎窓口サービスセンター 中能登町福祉課保育係 TEL72-3134

相談

お気軽にご相談

福祉に関する心配ごと相談

日時・場所

- 6月20日(金)
 - 午後2時～4時
 - 鳥屋庁舎横社会福祉セン
 - ター1階和室
 - 鹿島庁舎1階相談室
 - 鹿西庁舎2階相談室

お問い合わせ

中能登町社会福祉協議会ゆうゆう内
TEL74-22252

困り事お聞きします

行政・人権くらしの相談

日時・場所

- 6月25日(水)
 - 午後1時30分～4時
 - 鹿西庁舎1階相談室
- 7月7日(月)

くらしの 連絡帳

役場へのお問い合わせは

- 鳥屋庁舎**
- 総務課(窓口サービス担当) TEL74-1234
 - 財政担当 TEL74-2802
 - 企画課 TEL74-2806
 - 商工観光担当 TEL74-2804
 - 地域振興担当 TEL74-2803
 - 税務課 TEL74-2807
 - 会計課 TEL74-2809
 - 議会事務局 TEL74-2808
- 鹿島庁舎**
- 監理課 TEL76-1234
 - 地籍係 TEL76-2432
 - 窓口サービス担当 TEL76-2433
 - 土木建設課 TEL76-2435
 - 農林課 TEL76-2434
 - 上下水道課 TEL76-2436
 - 情報推進課 TEL76-2437
- 鹿西庁舎**
- 住民課 TEL72-3131
 - 窓口サービス担当 TEL72-3132
 - 保健環境課 TEL72-3129
 - 福祉課 TEL72-3135
 - 保育係 TEL72-3134
 - 介護担当 TEL72-3133
 - 地域包括支援センター TEL72-2697
- ラビア鹿島**
- 教育文化課 TEL76-2808
 - 生涯学習課 TEL76-1900
- 鳥屋公民館**
- 文化財担当 TEL74-0465
- 鹿島体育館**
- スポーツ担当 TEL76-1848

秘密は守られます

結婚相談

日時・場所

- 6月22日(日)
 - 午後2時～4時
 - 鳥屋庁舎横社会福祉セン
 - ター1階和室
- 7月5日(土)
 - 午後7時～9時
 - 鹿西庁舎2階集会室
- 7月7日(月)
 - 午後1時30分～3時30分
 - 鹿島庁舎1階相談室

お問い合わせ

中能登町企画課(鳥屋庁舎)
TEL74-22806

司法書士無料法律相談

サラ金等の多重債務、悪徳商
法、遺産相続登記、土地問題、
裁判業務など

日時

- 7月7日(月)
 - 午前10時～12時
 - ※予約締切は7月4日(金)
- 8月4日(月)
 - 午前10時～12時
 - ※予約締切は8月1日(金)

場所

鳥屋庁舎横社会福祉セン
ター1階和室

お申し込み

中能登町企画課(鳥屋庁舎)
TEL74-22806

一人で悩まずに

七尾法律相談センター

日時・場所

- 6月12、19、26日
- 7月3、10、17、24、31日
- 午後1時30分～4時
- 七尾駅前パトリア5階
- 「フォーラム七尾」
- ※要予約(相談希望日の前日
午後5時までに電話予約し
てください)
- 相談料 30分5,000円
(クレサラ相談は初回無料)

お申し込み・お問い合わせ

金沢弁護士会
TEL076-2221-0242

お知らせ

リウマチ講演会&相談会

日時・場所

- 平成20年7月5日(日)
- 午後1時30分～3時30分
- 七尾サンライフプラザ
- (七尾市本府中町)

テーマ・講師

「リウマチの手術療法と医療連携」
生方 彰 先生
(輪島診療所副所長 整形外科)

お問い合わせ

(社)日本リウマチ友の会
石川県支部 高谷
TEL076-2661-7914

※参加無料。お申し込み不要。

道路交通法の一部が 改正されました

6月1日
から

●主な改正点

- ・後部座席のシートベルト着用が義務づけられます。
- ・75歳以上の運転者は、「高齢運転者標識」
(いわゆる「紅葉(もみじ)マーク」)の表示が
義務づけられます。
- ・保護者等は、13歳未満の子どもを自転車に乗車させるときに、ヘル
メットを着用させるよう努めなければなりません。
みんなで交通ルールを守りましょう。

お問い合わせ

七尾警察署交通課 TEL53-4141

■家屋等の取り壊しの 場合は事前にご連絡を

建て替えや転居などの理由で、
加入者が利用しているケーブル
テレビネットワーク(音声告知
端末およびケーブルテレビサー
ビス)施設の設置箇所を変更す
る場合は事前に届出が必要で
す。なお、移設・撤去に係る費用
は、加入者様の負担となります
のでご了承ください。

対象機器

音声告知端末



光信号変換機



お問い合わせ

中能登町情報推進課鹿島庁舎
TEL76-2437

町営住宅入居者募集状況		6月	
住宅名	戸数	空き状況	
黒氏住宅	12戸	空き室なし	
末坂住宅	8戸	空き室なし	
末坂第2住宅	12戸	空き室なし	
コーポとりや	60戸	3戸	
春木住宅	12戸	空き室なし	
川田住宅	10戸	空き室なし	
芹川住宅	15戸	空き室なし	
久江住宅	15戸	1戸	
金丸住宅	12戸	空き室なし	
募集期間	6月12日～19日		
受付期間	午前9時～午後5時		
※土日祝日は受付していません。			
名称	型	永代	募集
墓地公苑	型	使用料	区画
墓地公苑「のりや」	C	25万円	74
墓地公苑「にのみや」	D	20万円	121
文崎墓地	A	26万円	21
墓地公苑	B	39万円	2
墓地公苑	E	26万円	51

お問い合わせ
中能登町監理課(鹿島庁舎)
TEL76-11234

受講者募集 「ホームヘルパー2級」養成研修

応募資格 主に60歳代前半層を中心とした高齢求職者
 募集人数 15名
 受講期間 7月24日(木)～9月30日(火)
 会場 カルチャーセンター飛翔

お申し込み期間 6月5日(木)～7月4日(金)
 お申し込み・お問い合わせ
 社団法人中能登町シルバー人材センター
 TEL76-8060

持込みごみ手数料の改訂のお知らせ

七尾鹿島広域圏事務組合は平成20年7月1日より家庭系ごみ(埋立てごみ、びん・乾電池類)持込手数料が改定されますのでご理解とご協力をお願いします。

旧手数料 100kgまで無料
 100kg以上は
 10kgまでごとに60円を加える
 新手数料 10kgまでごとに60円を加える



平成20年度国家公務員採用Ⅲ種(税務)試験
 受験資格
 昭和62年4月2日から平成3年4月1日生まれの方
 試験の程度
 高等学校卒業程度
 申し込み受付期間
 6月24日(火)～7月1日(火)
 1次試験
 9月7日(日)
 お申し込み・お問い合わせ
 人事院中部事務局
 TEL052-961-6838

子ども曳山参加者募集
 今年度の町祭に子ども曳山がデビューする予定です。
 曳山を盛り立てるための拳打ち、三味線、笛、太鼓の奏者を募集いたします。伝承芸能を楽しく習って町祭で披露しませんか。
対象者
 町内在住の小・中学生
募集期間
 7月7日(月)まで
お申し込み・お問い合わせ
 能登部上区曳山
 林 TEL72-2132
 常光 TEL090-2124-1276

募集

旧日本赤十字社救護看護婦
 および旧陸海軍従軍看護婦の皆様へ
 内閣総理大臣名の書状を贈呈します
 先の大戦において、外地等(事変地の区域または戦地の区域)に派遣され、戦時衛生勤務に従事された旧日本赤十字社救護看護婦および旧陸海軍従軍看護婦の方(慰労給付金受給者を除く)に対して、そのご苦労に報いるため内閣総理大臣名の書状を贈呈してまいります。
請求期限
 平成21年3月31日(火)まで
お問い合わせ
 総務省大臣官房管理室
 TEL03-5253-5182
 ※ご本人、ご家族などからのご連絡をお待ちしております。

介護福祉士国家試験(筆記) 受験準備講習会
日時・場所
 8月7日(木)～11月6日(木)
 午前9時30分～午後4時30分
 七尾勤労者総合福祉センター
 (七尾市小島町西部1番3)
 ※隔週木曜日(全7日間)に実施

慰霊巡拝の実施について
 厚生労働省では、旧主要戦域や遺骨収集のできない海上において、戦没者を慰霊するため、本年度も遺族を主体とした慰霊巡拝事業を計画し、参加遺族の募集を行っております。
 なお、慰霊巡拝の実施および募集などについては、厚生労働省ホームページ(<http://www.mhlw.go.jp>)の中に主要施策関連情報として掲載されることとされており、ご活用ください。
お申し込み・お問い合わせ
 石川県健康福祉部厚生政策課(援護担当)
 TEL076-225-1411

扇寿会合同発表会
 扇寿会結成40周年にともない、中能登町文化協会加盟団体と協力し、発表会を開催します。
日時・場所
 6月15日(日) 午後1時～
 ラピア鹿島アイリスホール
協力団体
 ・もろばい太鼓保存会
 ・日の出民謡会
 ・中国舞踏教室



平成20年度 調理師試験講習会
日時・場所
 7月30日(水)、31日(木)
 8月6日(水)、7日(木)
 羽昨勤労者総合福祉センター
 羽中市千里浜町カ1-20
受講料
 23,000円
お申し込み・お問い合わせ
 羽中市調理師会(民宿山田屋内)
 TEL080-11962-9369

古文書解説会
日時・場所
 6月16日(月)、30日(月)
 7月14日(月)、28日(月)
 午後2時～4時 ふるさと創修館
参加対象者
 町内在住の方
お問い合わせ
 中能登町郷土史研究会 岩尾
 TEL77-11097
 ※当日会場でお申し込み受付

参加対象者
 県内に在住または勤務する
 介護福祉士国家試験受験予定者
参加費
 21,000円
お問い合わせ
 石川県福祉人材センター
 TEL076-234-1151

シリーズ 裁判員制度⑥

裁判員制度をご存知ですか!?

Q裁判員は法律のことを知らなくても大丈夫ですか?

A裁判員は、法廷で聞いた証人の証言などの証拠に基づいて、他の裁判員や裁判官とともに行う評議を通じ、被告人が有罪か無罪か、有罪だとしたらどんな刑にするべきかを判断します。

例えば、目撃者の証言などに基づいて、被告人が被害者をナイフで刺したかどうかを判断することは、みなさんが、日常生活におけるいろいろな情報に基づいて、ある事実があったかなかったかを判断していることと基本的に同じであり、特に法律知識は必要ありません。なお、有罪か無罪かの判断の前提として法律知識が必要な場合は、裁判官が分かりやすく説明しますので、心配ありません。

さらに、検察官や弁護人も、裁判員のみなさんにわかりやすい裁判が行われるように努力します。

金沢地方・家庭裁判所
 金沢地方検察庁
 金沢弁護士会

7月7日(月) 石動山 開山祭

石動山の開祖である泰澄大師の命日にあわせ、毎年7月7日に伊須流岐比古神社で行われています。開山祭は夏の訪れを告げるとともに参拝者・帰参者の幸福を祈り祈禱されます。

時間 午後2時～
場所 伊須流岐比古神社
 ※天平太鼓などの催しや縁日市が行われます。
 ※午後1時に役場鹿島庁舎前から無料バスが発着します。

7月5日(土) 不動滝 滝開き

不動滝を訪れる人々の安全を祈願して滝壺法要・滝打たれの行・紫燈護摩法要などが行われます。

時間 午前10時～
場所 不動滝(井田地内)

心身ともにリフレッシュ! ~水行体験者募集~

水行体験を希望される方は、6月30日(月)までに町観光協会(町企画課内 TEL74-2804)へお申し込みください。

最低賃金法が改正されます

7月1日から

改正の主な内容

- 地域別最低賃金を決定する場合には、労働者が健康で文化的な最低限度の生活を営むことができるよう、生活保護の施策との整合性にも配慮すること。
- 地域別最低賃金の不払の場合の罰金額の上限が2万円から50万円に引き上げられること。
- 障害により著しく労働能力の低い者等に関する適用除外が廃止され、最低賃金の減額特例が新設されること。
- 派遣労働者については、派遣先の地域(産業)の最低賃金が適用されること。
- 最低賃金額の表示が時間額のみになること。

お問い合わせ
 石川労働局 TEL076-265-4425
 (ホームページ <http://www.roudou.go.jp>)
 または最寄りの労働基準監督署にお尋ねください。

町のようす

平成20年
6月1日現在



人口
19,750人(-14)



男
9,525人(-9)



女
10,225人(-5)



世帯数
6,302世帯(-4)

※()内は前月比

氏名	住所
山本 真	久江
表本 彪	在江
吉田 和宏	在江
福田 征紀	在江
毛多 久充	井田
泉利 佳苗	井田
前田 穂佳	曾根
源千 穂佳	曾根
里源 穂佳	曾根
清水 穂佳	曾根
浦美 穂佳	曾根

おめでた

お断り
このコーナーへの掲載は、**当町に住所を有する方が当町で届出をし、掲載希望がある方のみ**とします。他市町村で届出され、掲載を希望する場合は、住民課(TEL72-3131)までお申し出ください。

氏名	住所
山崎 喜一	良川
池上 幸子	西馬場
千田 彦之	能登部上
ト部 吉次	武部
小藏 たみ	大槻
畑 勇二	東馬場
高田 助次	小竹
竹ヶ端 シゲ	井田
横山 ハツエ	黒氏
藤田 たかこ	能登部上
米井 とめ	高島
北原 静子	春木
裕原 勇作	良川

慶弔だより

おくやみ

日曜・祝日当番医	診療時間
6月15日(日)	午前9時～正午
6月22日(日)	午前9時～正午
6月29日(日)	午前9時～正午
7月6日(日)	午前9時～正午
7月13日(日)	午前9時～正午
7月20日(日)	午前9時～正午
7月27日(日)	午前9時～正午

納税のお知らせ	納期
町・県民税 第1期	6月30日(月)
国民健康保険税 第3期	5月使用分
介護保険料 第3期	6月30日(月)
上下水道料	5月使用分

町・県民税	納期
町・県民税 第1期	6月30日(月)
国民健康保険税 第3期	5月使用分
介護保険料 第3期	6月30日(月)
上下水道料	5月使用分

町・県民税	納期
町・県民税 第1期	6月30日(月)
国民健康保険税 第3期	5月使用分
介護保険料 第3期	6月30日(月)
上下水道料	5月使用分

町・県民税	納期
町・県民税 第1期	6月30日(月)
国民健康保険税 第3期	5月使用分
介護保険料 第3期	6月30日(月)
上下水道料	5月使用分

町・県民税	納期
町・県民税 第1期	6月30日(月)
国民健康保険税 第3期	5月使用分
介護保険料 第3期	6月30日(月)
上下水道料	5月使用分

町・県民税	納期
町・県民税 第1期	6月30日(月)
国民健康保険税 第3期	5月使用分
介護保険料 第3期	6月30日(月)
上下水道料	5月使用分

町・県民税	納期
町・県民税 第1期	6月30日(月)
国民健康保険税 第3期	5月使用分
介護保険料 第3期	6月30日(月)
上下水道料	5月使用分

町・県民税	納期
町・県民税 第1期	6月30日(月)
国民健康保険税 第3期	5月使用分
介護保険料 第3期	6月30日(月)
上下水道料	5月使用分

図書館へ行こう

鳥屋図書館 夏休みこども選書バスツアー 参加者募集

7月29日(火) 午前8時30分～午後5時(予定)

内容 明文堂書店「金沢ビーンズ」にて本を選ぶ→石川県農業総合研究センター内見学(県育成のぶどう新品種『ルビーロマン』など砂丘地農業見学予定)

対象 小学5年生～高校生まで(町内在住の方に限ります)

参加費 無料(ただし昼食は各自負担) 定員 先着18名(定員になり次第締切)

お申込 各図書館にあります申込用紙に必要事項を記入し7月18日(金)までに最寄りの図書館へお持ち下さい。

鹿島図書館 行事案内

6月21日(土) わらべうたのつどい 午後2時～ 中橋先生とわらべうたであそびます

6月25日(水) 文学散歩 「金沢の伝統文化に触れる」

行先 金沢市「能楽美術館」ほか 定員 35名

参加費 2,500円 お申込み 6月3日から受付

鹿西図書館 新刊図書

第54回青少年読書感想文全国コンクールの課題図書を取り揃えておりますので、ご利用ください。

中能登消防署だより

皆さんは「トラッキング現象」をご存知ですか? 最近増えている住宅火災の原因の一つで、コンセントにプラグを差し込んだままにしたり、コンセントがたまり、湿気を帯びて、ホコリ部分に電流が流れて発火するといつもの事です。

「トラッキング現象」を防ぐには、

- ① 差し込んだままになっているプラグは、時々抜いてホコリを乾いた布で拭き取る。
- ② 使用後は、できるだけコンセントからプラグを抜いておく。
- ③ プラグ及びコードが熱くなっているときは、すぐに使用をやめて電気店に点検してもらおう。

特に注意

- ・ 湿気が高く水滴が直接掛かる場所にあるコンセント(洗面所、台所など)
- ・ 点検しにくい、プラグを差し込んだままのコンセント(テレビ、冷蔵庫など)

また、次のことにも注意してください。

接触不良などにより火災が発生することがあります。

住宅用火災警報器、各種講習会に関するお問い合わせは 七尾鹿島広域圏事務組合 中能登消防署 TEL76-0119



おおきくなあれ



山本 ^{たいと}**泰都**くん (3歳:左)
^{せい か}**星華**ちゃん (1歳:右)
^{ま ひろ}**真広**くん (1か月:中央)
 正和さん、保菜さんご夫婦の
 長男、次男、長女(久江)



西井 ^{けいご}**啓悟**くん (2歳)
 匠さん、由紀さんご夫婦の長男(久江)



領家 ^{みく}**未来**ちゃん (2歳)
 昭和さん、麻衣子さんご夫婦の長女(高島)

パパ・ママからひとこと
力強く明るい元気な男になれ!!

パパ・ママからひとこと
思いやりのある子に育てね!

パパ・ママからひとこと
きょうだい仲良く、元気に大きくなつてね!

このコーナーで紹介する3歳以下のお子様を募集します。
 「お子様の写真」と「お子様へのことば(40文字以内)」を郵送または持参してください。

お問い合わせ **中能登町情報推進課(鹿島庁舎)**
 合わせ ☎ **76-2437**

今月の表紙は 円光寺のキリシマツツジ

ゴールデンウィークも終わりに差し掛かるころ、円光寺のキリシマツツジ(昭和34年に町名木指定)が見頃を迎え、裏庭一面に真っ赤な花を咲かせました。

寺には、色鮮やかに赤く染まった樹齢600年、6株からなる全長13mの大きさのキリシマツツジを一目見ようとたくさんの観光客が訪れ、心和む風景を楽しんでいました。



中能登町役場 情報推進課

〒929-1892

石川県鹿島郡中能登町井田4部1番地1(鹿島庁舎内)
 TEL 0767-76-2437 FAX 0767-76-8080
 ホームページ <http://www.town.nakanoto.ishikawa.jp>
 Eメール jouhou@town.nakanoto.lg.jp

■平成20年6月12日 編集発行